媒体声音

武汉“暴走妈妈”陈玉蓉为消除重度脂肪肝将其移植救子，连续七个月二百多天风雨无阻每天暴走十公里。11月3日，陈玉蓉通过手术成功把自己合格的肝脏移植给了亲生儿子。医院决定免除这对母子所有的医疗费用(预计近100万元)。现在网络上，“暴走妈妈”已成为点击率极高的名词，相信这也是“母爱”在人间的一种真实体现吧。

且不说割肝救子的母亲对儿子的那一份爱，连续七个月，那可是二百多个日夜啊，每天风雨无阻地暴走十公里以消除重度脂肪肝，那份毅力也足以感天动地。“暴走妈妈”的无私母爱，被传到网络上受到了无数网友的推崇。

闭目沉思，你是否在看了帖子之后心头会微微一颤，或者跟同事朋友私下交流感慨一番，过一段时间之后就似什么事情都没有发生过，难道“暴走妈妈”带给我们的仅仅就是一丝感动吗?!

不应仅仅是感动

你是否还记得“找点时间，找点空闲，领着孩子陪同爱人常回家看看……”一曲《常回家看看》曾经打动无数人心扉，可又有多少人能够真如此呢?

“暴走妈妈”写下的是人间大爱，是天下父母的缩略符号。我们不应仅仅停留在感动的层面上，事过之后一如既往。我们已经长大了，我们应该拿出自己的真实行动，为人父为人母者是很容易满足的，一声问候、一句祝福都会让他们的心得到一丝安慰。我们是否应该拿起手中的电话问候一下还在严寒中劳作的父母，叮嘱一下多穿些衣服、注意保暖预防感冒啊!

闲暇之际让我们再吟唱或倾听一曲《常回家看看》，让我们怀着一颗感恩的心，回报我们的父母，感恩天下大爱。

(来源：中国山东网)

7个多月来，日复一日每天10公里残酷的“暴走”减肥，终于使无私的母亲圆了“割肝救子”的梦……

母爱无疆。再多的词汇，也难以表达母亲的无私与伟大——

“暴走”妈妈“割肝救子”记

“暴走”妈妈陈玉蓉给儿子“捐肝”的愿望11月3日晚得以实现。经过华中科技大学同济医院30多名医护人员13个多小时的接力手术，到22时许，肝脏移植术全部完成，从母亲身上割下的肝脏成功植入儿子体内。

儿患重病母捐肝 脂肪肝成“拦路虎”

这是武汉市江岸区一个普通的家。一进门，就看见放在门口的四双破旧的鞋。

这四双破旧的鞋，是陈玉蓉“暴走”7个月、双脚行走2000多公里的见证。7个月来，日复一日，天刚蒙蒙亮，陈玉蓉都会踏上位于武汉江岸区的谌家矶堤坝“暴走”，春去秋来，风雨无阻。

今年55岁的陈玉蓉从乡办企业下岗后，在一家建材市场做会计。她的儿子叶海斌13岁时，被确诊为一种先天性疾病——肝豆状核病变，肝脏无法排泄体内产生的铜，铜长期淤积可能造成身体多种损害，最终导致死亡。

2005年8月，叶海斌病情恶化，肝严重硬化，亟须做移植手术。但他的家庭无法承受高达30多万元的费用，只好保守治疗。

在陈玉蓉的精心照料下，叶海斌在随后的3年里病情大为改善。然而，噩梦依旧降临：去年12月14日夜，在外出差的叶海斌再次吐血，经抢救后被转到同济医院。医生告诉陈玉蓉，亲属捐献肝脏进行肝移植是医治儿子最好的办法。陈玉蓉的丈夫叶国祥和叶海斌的妻子也想捐肝，但她断然反对，决定自己捐肝。12月31日，考虑到叶海斌病情危急、陈玉蓉救子心切，同济医院决定，保留叶海斌部分肝脏，陈玉蓉捐1/3的肝脏给儿子。

今年2月9日，陈玉蓉住进病房，准备进行移植手术。就在术前一天，她被告知叶海斌有丙肝。如按既定方案手术，原肝脏病毒会传染到移植肝脏，再次导致肝硬化。因此，肝脏需全部移植，陈玉蓉需切1/2甚至更多的肝脏供手术用。

然而，陈玉蓉患有重度脂肪肝。1/2的肝脏，不足以支撑供者自身代谢，捐肝救子的手术无奈被取消，“救子之门”被无情地关闭了。

奇迹在“暴走”后出现

面对救子心切的母亲，医生劝慰说：“先试试减肥吧，脂肪肝消除，肝移植才有可能。”

当晚，陈玉蓉便开始自己的“减肥”计划。从此，谌家矶长长的堤坝上，活跃着一个妇女“暴走”的身影。堤坝上一个来回正好5公里，早晚各走一次，正好10公里。

为快速减肥，在大量运动的同时，她每天只吃很少量的米饭和青菜。运动量大，吃得少，她有时走得两腿发软，眼冒金星，好几次都饿得差点晕倒。

“有时我也感觉看不到尽头，想放弃。但我坚信，只要多走一步路、少吃一口饭，离救儿子的那天就会近一点。”陈玉蓉这样说。

春去秋来，风雨无阻。七个月里，陈玉蓉走破了四双鞋，脚上的老茧长了刮，刮了长，而体重减掉了8公斤。

终于，奇迹发生了。10月19日，当陈玉蓉进行全面检查时，她的重度脂肪肝消失了，符合肝移植条件。同济医院消化内科主任田德安教授连声感叹，从医几十年，还没见过一个病人能在短短7个月内消除脂肪肝，“没有坚定的信念和非凡的毅力，肯定做不到！”

得知陈玉蓉准备肝移植后，妹妹陈永红担心在短时间内暴瘦8公斤后，姐姐承受不了手术，建议先调养一段时间再捐肝。但陈玉蓉一再坚持：“眼睁睁地看着儿子生病不救，还不如让我去死。我每天都做同一个梦：斌斌又发病了，吐血了，他等不及了……”

“今天我们讨论的病人比较特殊，她是一位非常伟大的母亲。”11月2日16时，武汉同济医院23楼会议室内，知名器官移植专家、同济医院陈孝平教授的开场白让现场显得十分沉重。经过审慎讨论，专家通过了陈玉蓉的捐肝申请，院方也决定免除这对母子的全部在院费用。

母爱无疆 手术成功

术前谈话时，医生所说的任何一项手术并发症听起来都很严重，但陈玉蓉没等医生说完就脱口而出：“我不怕。”而当医生开始讲儿子术后可能发生的并发症时，她每听一句都狠狠地咬住下嘴唇，使劲要把眼泪咽回去，可眼泪还是打湿了《手术知情同意书》……

11月3日是进行手术的日子。一大早，陈玉蓉就醒了，手术前，她平静中掩藏不住欣喜。亲友和街坊都早早赶来，鼓励、祝福陈玉蓉。“我等着你，你等着我，我们一定会一天天好起来的！”母子互相鼓励。

7时40分，陈玉蓉先被推进手术室。8时15分，切除陈玉蓉部分肝脏的手术正式开始。12时45分，陈玉蓉手术结束。16时左右，陈玉蓉苏醒过来。11时零5分，叶海斌被推进手术室。到22时许，叶汉斌的移植手术顺利结束。

叶海斌患有门静脉高压症，肝脏周围血管曲张，手术难度非常大，专家们像“绣花”一样，小心翼翼地剥离右肝，然后一针一针地缝合好。

陈孝平教授说：“手术出血很少，进行得很顺利。开腹后发现，母亲肝脏情况非常好。正常情况下右肝应占整个肝脏的65%左右，但陈玉蓉的左肝显著大于右肝，右肝只占40%左右。为保证供者安全，医生切除相对较小的右肝，供移植使用。”

对于病人，陈孝平很乐观：“病人还要经过出血关、肝脏功能衰竭关、排异反应关，还将面临腹腔感染、肺部感染、肾功能等问题。如果情况良好，移植的新肝长大到一定程度后，可以通过二次手术，将他留下的部分病肝切除。由于亲属肝移植排异反应很低，成活时间很长。国际上同种异体肝移植存活时间长达30年。”记者 黎昌政

(据新华社武汉11月4日专电)

手术进程实录

7时40分，陈玉蓉被推入手术室。

8时15分，医生为陈玉蓉进行麻醉。

9时05分，主刀医生陈孝平在陈玉蓉腹部划下第一刀。

11时05分，叶海斌被推入手术室。

11时26分，叶海斌接受麻醉。

12时45分，陈玉蓉的右边肝脏被顺利取出，4个多小时的肝脏分离手术顺利结束；此时，她的各项生命体征非常平稳。

12时52分，医生给叶海斌开腹。

13时，医生为陈玉蓉进行伤口缝合。

14时25分，陈玉蓉被推离手术室，进入重症监护室。

14时50分，医生为叶海斌进行肝脏分离；同时决定，切掉叶海斌病变的右半肝，保留左半肝。

16时13分，叶海斌接受劈肝手术(将左右肝劈开)。

17时03分，叶海斌体内病变的右半肝被成功取出。

21时50分，手术结束。

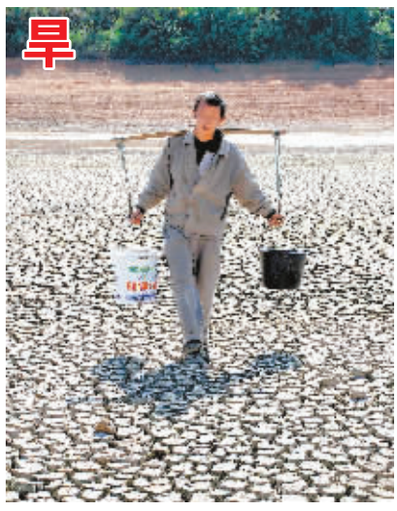

持续晴热水库干

11月4日，一名村民在江西乐平市众埠镇方家村一座几乎干涸的水库底取水。

7月份以来，乐平市出现了少有的持续晴热少雨天气，从8月1日至今的降雨量仅为55.6毫米，旱情十分严重。 新华社发

海市蜃楼平流雾

11月4日傍晚，陕西省延安市城区出现平流雾景观，建筑在雾中若隐若现，宛如海市蜃楼。延安市实施退耕还林10年来，生态环境得到明显改善，云雾经常出现在陕北的山山峁峁。 新华社发

板棚起火两人伤

11月4日1时许，哈尔滨市道外区南极街37号院内的一处板棚起火，引燃配电箱并导致附近一栋四层高的居民楼整体过火，火灾现场有2人受伤，尚无人员死亡。 新华社发

海南日报
第20期
2009年11月6日 星期四
专版主编：唐海英
专版热线：13617519456
家居周刊
●海南日报、南国都市报家装建材行业广告由海南华世广告独家代理●
本周刊与海南家居网(http://www.0898home.com)同步刊发

星艺装饰 XINGYI DECORATION
把装修交给我们，您放心上班去！
全国300余家直营分公司
家装行业巨龙
地址：海口市中科院二楼(万绿园正门对面)
0898-68533201 68531201

做一个工程 树一个样板
华浔品味装饰 HUAXUN TASTE DECORATION
海口：珠江广场帝都大厦(生生百货东侧)11层
电话：0898—68581005 68581006
三亚：三亚市河东区迎宾路阳光名邸A座3号铺
电话：0898—38891005 38891006

·我·爱·我·家·
金牌厨柜
ENJOY QUALITY LIFE 品质生活 身享·心醉
品味热线：66538189
地址：海口市南大桥西沙路23号金牌橱柜旗舰店

携手金牌厨柜 倡导环保生活

环保不再是一个新鲜的话题，但却是一直值得我们关注的话题。国内橱柜的领军品牌——金牌厨柜率先向消费者做出“全面环保”的承诺。

首先，板材全环保。厨柜的基本组件：门板、箱体板、后背板、抽屉板、搁板等全面环保。金牌厨柜所采用的奥地利爱家人造板公司生产的“爱家”板或克诺斯邦板等，是欧洲E1级环保标准的代表。其次，生产过程全环保。金牌厨柜所采用的德国“牛头”牌热溶胶，被确认为能达到环保标准；同时所选用的台面、踢脚线和其他配件等，也严格遵守厨柜的环保品质，承诺不产生有害环境影响。最后，工艺流程全环保。金牌厨柜采用国际先进的德国豪迈重型封边机，在生产工艺中严格对所有柜体板件，即便是异形、弧形亦或现场切割开孔处，全部进行封边处理，并在打孔的地方加上孔位塞，把箱体甲醛释放量降到更低。

此外，金牌厨柜还从生产、研发、销售3个环节导入全面防伪体系，通过ERP条形码建立专属的“产品档案”，并设计了专属的防伪标志，通过营业时间告示牌、特许经营牌等形式在业内展开企业自主的防伪推广，从根本上杜绝假冒，维护消费者的合法权益。

润园国际家居广场个性时尚家具专场推荐

在海秀中路的润园国际家居广场众多家居品牌中，时尚家居著名品牌康耐登，德胜布兰卡及德胜尤伦施沙发床一直很畅销，深受时尚个性消费者的喜爱。

康耐登家具引领时尚风潮

“80后”被称为追求时尚、颠覆传统的一代。然而，追求简洁而不落俗，传统而不失时尚，质朴而不失尊贵的家居风格也同样悄然盛行在80后小家中，因此个性而时尚的家具品牌自然也受到他们的一致追捧。

康耐登家具品牌自诞生之初，就以极具简洁的产品风格，舒适的品质而成为时尚人士追求的家居产品。简约前卫的外观设计能给烦躁的心情带来坦然和宁静；而多种功能设计，多种材质的组合，更增添生活的情趣让消费者享受更彻底放松的舒适生活。

康耐登家具把中国元素与西方设计理念融合，实现了家具外形与内涵并举，创造了中西合璧的家具设计典范。中国文化看重设计所代表的内涵与寓意，讲求精神层面的意义，西方的设计理念注重外形，讲求实用。

鼎力推荐：康耐登家具：餐桌椅(一桌四椅仅售1520元)。康耐登时尚真皮沙发：9635型原价：18050元，特价11800元。真皮小款沙发：5680元。6538型软床店长推荐：5777元(含床，床垫，两个床头柜，床上用品四件套)。

精致沙发床的代表——德胜·尤伦斯

现代生活中，人们总是被时间的紧迫和空间的局限而被限制，但时尚、休闲、美丽依然是人们不变的追求。而如何让小小的空间中诞生更多的休闲美丽，就变成现代时尚小居的标准了。

此时，干净又舒适的沙发床就成了现代居家的首选。既方便又时尚，还能有效利用空间。精致沙发床的代表——“德胜·布兰卡”专卖店正遍布全国，产品远销国内、外。德胜·尤伦斯：沙发床SF0120特价2180，沙发床S0108特价1880元。

德胜·布兰卡功能沙发演绎欧洲新时尚

走进德胜布兰卡专卖店你会惊奇的发现，每款沙发不但布料考究，坐感舒适，更会赞叹它的人性化功能设计。有专为精品小户型和单身贵族而设计的多功能沙发床，更有为城市精英、都市白领而精心打造的功能性布艺沙发，可以根据坐姿的不同调节角度，增强坐感的舒适度。布兰卡的产品已完全打破了现有市场产品的设计瓶颈，使产品集实用、时尚、靓丽，功能于一身。

“德胜·布兰卡”专卖店遍布全国，在产品上，德胜·布兰卡以休闲为主格调的产品，定位于20-40岁之间的成功人士为消费群体，他们认为：真皮沙发对于以上消费群体来说，不符合他们的家居心理，休闲的家居生活是年龄在20-40之间成功人士工作之余的必需，休闲的布艺沙发同人的接触在一定程度上削减了他们在工作中积聚的各种情绪，做到了将家具同人揉合在一起的功效。

深圳市德胜家具有限公司研发、出品的“德胜·布兰卡”布艺沙发，演绎欧洲新时尚主义，定位时尚、个性、新巧、现代感极强，适合现代都市生活。产品种类繁多，研发速度快，不论是款式、用料，还是功能性、多变性、实用性，都能走在潮流前端，引领时尚。布兰卡现在的活动：S621型特价3980元；S330型特价3480元；S688型特价5980元另送价值1980元香榭里家纺套件一套。

地址：海口市海秀中路51-2号(海口警备司令部对面)润园国际家居广场

咨询电话：66555101 66555109

刊首特约
M名匠装饰 MING JIANG DECORATION
精雕细琢 名匠本色
一握名匠手 永远是朋友
海口总部电话：68542323 68542233 地址：国贸路新达商务大厦二楼
洋浦分部电话：28830098 地址：洋浦新恒基大厦二楼

马可波罗磁砖·衡洛 MARCOPOLOTILES
周末淘宝大狂欢
诚信经营 明码实价
南海大道88号万佳家居广场B栋马可波罗磁砖至尊殿 服务热线：66832221
海府路塔光陶瓷城72-74号马可波罗磁砖专卖店 服务热线：65341658
三亚解放四路马可波罗专卖店 服务专线：88254356

双乙资质·名宅别墅专饰企业
盛世铭后装饰 SEXMIGA DECORATION
赢在脑海
2009“世界时尚小姐大赛特别协办单位
装修专线：13389898030 15108938887
地址：海口东路32号(南大桥旁)北方大厦2层 总机：56746068

掌握“窍门”工薪阶层轻松装出完美新家

买房装修的大多是工薪阶层，手头的预算不太富裕，但又想装修出一个令自己和家人都满意的家，到底该怎么办？在这里为大家介绍一些家装时必须注意的小窍门。

客厅射灯能省则省 在家装时，许多工薪家庭都追求灯光带来的美丽，其实这样的想法是错误的。首先，射灯过多很容易造成安全隐患，小小的射灯看似瓦数不大，但它们在小小的灯罩内很容易积聚热量，短时间内即产生高温，时间一长易引发火灾。其次，射灯通常只有在客人来时才会打开，或者到逢年过节才用，平时基本不开。许多人装了射灯后都比较后悔，认为这笔钱花得冤枉。

地板砖至少买中档 地板砖是一项大开支，可伸缩性极大。价格高的地板砖100多元一块，价格低的十几元就能买到，到底应该怎么选择？设计师建议，地板砖是易磨损件，如果太便宜就会不耐磨，时间一长地板砖就会被脚踏出痕迹来。另外过于便宜的地板砖大多不防滑，很容易使人滑倒造成意外伤害。

绘制布线铺管图纸 很多家庭在装修时会进行水电改造，这项工作结束后往往不记得绘制一张路线图。设计师表示，装修本来就是一个不断完善的过程，几年后说不定还要重新装修，必须画清电源线和水管铺设的路线图。有了这个图，才可以在日后的装修改造中不“伤”电源线和水管。

电线水管别买便宜 在全部的家装材料中，十几元一米的电线、水管也是一大项支出，一些工薪阶层家庭在这项开支中经常有省钱的想法，不太关注质量，只看重价格。事实上，如果电线、水管质量不达标，会给日后的生活带来极大的安全隐患。即使是工薪家庭，在购买电线和水管时也不能擅自降低标准。

项目尽量一次做完 工薪阶层在装修时，因为经济原因，除了在材料上能省则省外，在装修项目上也往往采取节省的办法。一些本该同时完成的项目，往往留到以后再做。设计师认为，搬家后再装修很不方便，那些不得不进行的装修项目肯定会对日后的生活造成影响。而且个别项目不及时做完，由于项目太少，日后很难请来专业的施工队，即便请来，对方也会要个高价，这样拖下去，会给自己带来一堆麻烦。

(中国建筑装饰网)

家装问答

秋季装修注意“面子”

海口孙先生问：秋季装修针对墙面装修这一问题，有哪些是容易犯的错误？

家装专家答：错误一：室内无味马上入住。没有过重的装修气味仅仅是因为秋季气温低而造成的，因此，装修后即使没有味道，也要等到半个月至一个月的时间再入住，同时还要注意早晚开窗通风。错误二：墙体开裂马上修补。由于天气干燥且气温变化频繁，水分挥发与墙体材料收缩会造成不同程度的墙面裂痕与缝隙，墙体开裂表示其中水分正在挥发而且还有可能继续挥发，这时就算修补，墙面也还会继续开裂，秋季返修时应该等到来年春季再按情况翻修。