HAINAN RIBAO

海南日报

与海南共同成长

1950年5月7日创刊
海南日报社出版
第19559号

今日AB两叠16版
国内统一刊号 CN46—0001

2009年11月 24 星期二
己丑年十月初八
廿一大雪

卫留成在部分省区学习实践科学发展观活动座谈会上表示

选准教育卫生单位活动着力点

本报海口11月23日讯（记者谭丽琳）中央深入学习实践科学发展观活动领导小组近日在西安召开部分省区学习实践活动座谈会，主要围绕参加第三批学习实践活动单位特别是中等职业学校和中小学、基层医疗卫生单位学习贯彻中共十七届四中全会精神、抓好下一步工作进行交流和部署。省学习实践活动领导小组组长、省委书记卫留成在发言中指出，我省在第三批学习实践活动中，精心谋划组织，加强检查指导，分类抓好学习，开门分析检查，坚持边学边改，努力使学习实践活动取得实效。在工作中，突出实践特色，根据学校、医疗卫生单位的行业特点和我省实际，选准学习实践活动的着力点。

卫留成说，我省在学习实践活动中首先紧紧围绕“培养社会急需人才，提高学生就业能力”，抓好中等职业学校的学习实践活动。针对中等职业学校的特点，着力在创新办学思路、办学模式上下功夫。通过深入学习、认真研讨，探索实践了“面向市场设专业，面向岗位设课程”的“订单式”集团化培养模式，整合全省各个方面的资源，以城市优质职业学校为依托，分别成立了工业、机电、商贸等职教集团，提高职业教育的针对性和就业率。

其次，紧紧围绕“促进教育均衡发展，提高整体教育质量”，抓好中小学校的学习实践活动。根据海南实际，重点推进教育扶贫移民工程，把在边远贫困村庄和生态核心保护区的义务教育阶段中小学生，迁移到城镇优质学校免费就读。今年，海南专门建立了10所思源实验学校。全省有13277名中小学生实现了教育扶贫移民。

三是紧紧围绕“提高服务质量、改进医德医风”，抓好基层医疗卫生单位的学习实践活动。针对突出问题，组织和引导各基层医疗卫生单位开展惠民医疗服务活动，在具体实践活动中提高认识、改进作风。省卫生厅、市县卫生局和基层医疗卫生单位等三个批次学习实践活动的单位接力联动，扎实推进李嘉诚基金会捐助的海南农村卫生建设扶贫项目，为全省100多所农村卫生院配备X光机、心电图机等医疗设备，大大改善了基层医疗服务条件。各基层医疗卫生单位开展了12个病种的医疗救助服务，全省医疗系统还与慈善机构合作，把实施“亮睛”工程作为重要活动载体，免费为全省4万多名白内障患者实施手术。

卫留成会见墨西哥驻华大使

本报海口11月23日讯（记者谭丽琳）今天下午，省委书记、省人大常委会主任卫留成在海口会见了墨西哥驻华大使豪尔赫·瓜哈尔多一行，双方就进一步促进海南和墨西哥的友好交往与合作，互相促进旅游业发展交换了看法。

卫留成对大使一行的到来表示诚挚的欢迎。他说，近年来，我省与墨西哥交往日益密切，继去年我省与墨西哥金纳塔罗奥州签署结好协议后，三亚又与该州的著名旅游度假胜地坎昆签订了结好的意向书。卫留成表示，和墨西哥一样，海南是一个旅游资源非常丰富的岛屿，拥有世界一流的沙滩和国际度假酒店。海南正在积极推进国际旅游岛建设，把旅游业作为最重要的产业予以发展。海南的国际旅游岛建设得到了全省人民的积极响应和中央政府强有力的支持。海南非常重视借鉴墨西哥发展旅游产业的经验，更是把坎昆这一国际著名旅游度假胜地当作学习典范。他表示海南省委、省政府将积极支持海南航空开通直飞墨西哥的航线。

卫留成说，由国际旅游组织秘书处和海南省及国务院8部委联合发起的国际旅游论坛将于明年3月在三亚举行，他向大使及墨西哥旅游部部长发出了盛情邀请。

豪尔赫·瓜哈尔多大使欣然接受了卫留成的邀请，并邀请卫留成在合适的时候访问墨西哥。他说，海南与墨西哥有很多相似之处，旅游业是墨西哥最重要的支柱产业之一，墨西哥愿意与海南分享发展旅游业的经验，祝愿海南的国际旅游岛建设早日取得成功。他表示，墨西哥非常希望与海南进一步拓宽商贸往来，在经过多方考察后，他欢迎海南航空开通中国和墨西哥的直航航线。

省委办公厅、省外事侨务办公室、海航集团有关负责人及墨西哥驻华使馆商务参赞会见时在座。 （相关报道见A2版）

希望工程表彰先进

我省25个单位及个人获奖

本报讯（记者马春华 通讯员文文）今年是全国希望工程实施20年，为表彰20年来为希望工程作出突出贡献的各界单位（人士），共青团中央、中国青少年发展基金会日前在北京人民大会堂召开表彰大会，我省25个单位和个人受到表彰。

本次获奖名单涵盖了工商企业界、文化艺术界等各行各业的优秀代表。其中《南国都市报》副总编辑韩潮光、琼中黎族苗族自治县红毛希望小学获全国“希望工程20年特殊贡献奖”荣誉称号。我省陈宪清、叶茂、能照、曹绍烈、干洪涛获得全国“希望工程20年杰出公益人物”称号；羊光然、曾峰、王小燕、翁建华获全国“希望工程20年杰出建设者”称号；王文周、王飞、曾令荣、李彪、黎志明获全国“希望工程20年优秀乡村教师”称号；柯承会、王上铭、余明发、刘佳云、冯雪金获全国“希望工程20年希望之星”称号；定安县龙湖镇希望小学、三亚市天涯镇满地可希望小学、澄迈县太平博芳希望小学、万宁市北大镇国家电网爱心希望小学获全国“希望工程20年模范希望小学”称号。

据介绍，海南希望工程实施17年来共募集捐款6000多万元，救助中小学生4万多名，资助大学生7037名，援建希望小学90所，为200多所乡村学校捐建“希望书库”和“希望电脑室”。

海南航天主题公园将动工

一期投资总额约2亿美元 将于2014年建成

本报海口11月23日讯（记者官蕾）继海南航天发射场在文昌破土动工后，与之配套的航天主题公园也即将开工兴建，其一期投资总额为2亿美元，预计于2014年建成。今天上午，海南航天发射场配套区和主题公园规划设计汇报会在海口召开。会议透露，包括海南航天主题公园在内的海南航天发射场配套区建设项目，已基本完成规划和设计，即将进入全面建设阶段。

根据占地约6100亩的发射场配套区规划设计，中国航天国际控股有限公司将在区内紧邻航天发射场区域，打造一个“中国唯一、国际一流”“充满航天科技文化和海岛特色”的主题公园。公园以“梦想腾飞之地”为主题，分为地球、太阳、月球和火星4个园区，兼具公园游乐、发射场参观、实时看发射3项功能，能给游客带来全新的体验。据规划设计分析，航天主题公园年游客量超过200万人，其中每次火箭发射将有超过15万人现场观看。配套区同时还配置有航天技术研发、科技会展交流、休闲度假、生活娱乐等多功能的综合服务设施。

据介绍，在项目前期阶段，中国航天国际控股有限公司邀请了国际知名的建筑规划设计公司WB进行发射场配套区总体规划，美国著名的游乐园策划公司BRC对航天主题公园进行设计，全球著名的娱乐及休闲界经济分析顾问公司ERA对项目作经济分析。这3家国际行业权威机构的加盟，使整个项目从顶层设计伊始就更具国际视野。

海南航天发射场配套区项目是海南省重点项目。2007年8月，中国航天科技集团公司就组建配套区项目筹备组进驻海南，开展项目的前期工作。目前，配套区总体规划已经完成，并获得省政府批准通过；配套区土地成片开发方案也已编制完成，并通过省政府的审定和批准；中国航天国际控股公司与文昌市政府签订了《土地成片开发合作协议》，在海南注册成立海南航天投资管理公司，委托国外设计公司编制控制性详细规划和航天主题设计方案。去年底完成项目控制性详细规划草稿，征求了有关部门和专家意见，经一年时间的酝酿、讨论、修改和完善，今天正式向省政府汇报配套区控制性详细规划和航天主题公园设计方案。

副省长姜斯宪出席汇报会并讲话。

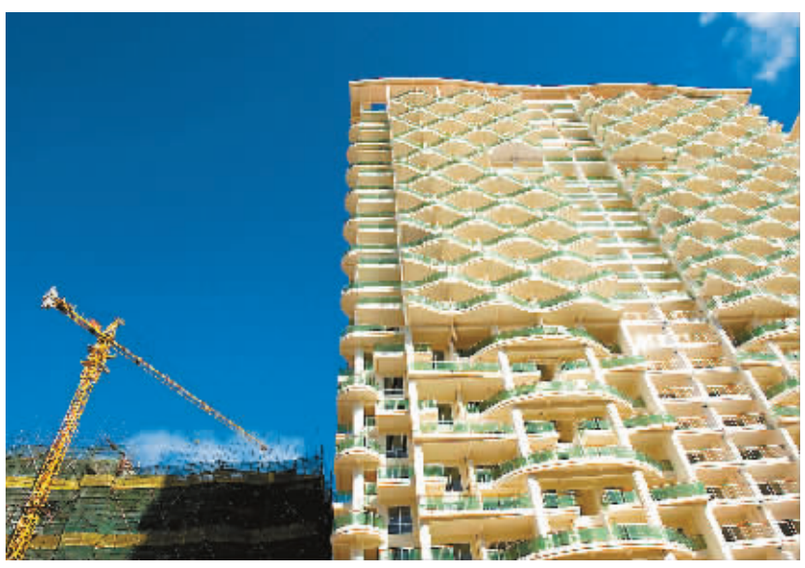

航天城带动房地产热

文昌市清澜新区，某新建楼盘3栋28层的海景楼房已拔地而起。

航天城正式落户文昌，促进了当地房地产业的发展。 本报记者 王凯 摄

罗保铭会见长影集团董事长刘丽娟

本报海口11月23日讯（记者陈成智）今天上午，省委副书记、省长罗保铭在海口会见了长影集团董事长刘丽娟一行。

会见时，罗保铭代表省委、省政府对刘丽娟一行来海南考察投资建设大型综合性电影文化主题公园和开展电影院线合作表示欢迎。

罗保铭说，作为新中国电影事业的摇篮，长春电影制片厂为推动我国文化产业发展做出了重要贡献，是我国文化产业的优秀品牌。当前海南正在全力推进国际旅游岛建设，调整产业结构，大力发展以旅游业为龙头的现代服务业，需要大型文化企业参与和重要项目支撑。长影来琼建设主题公园，恰逢其时，符合海南产业发展战略，这可让游客既享受到自然风光，又享受到电影文化等，相得益彰。希望长影细化项目计划，加快推进实质性工作。海南省将给予全力支持。

在高度赞扬了长影集团在文化体制改革中发挥的先锋作用后，罗保铭说，海南省在文化产业发展上也有成功实践，其中促成海南、江苏两省新华书店跨省重组整合资源，完成转企改制，为出版发行业的体制改革创造了有益经验。海南欢迎长影集团发挥品牌优势，与海南开展电影院线合作。

刘丽娟介绍了近年来长影集团进行体制改革、产业扩张等情况。她说，长影集团已在长春进行了以电影创作为龙头，拉动旅游等产业的成功探索。海南是世界著名的旅游度假目的地，长影集团看好海南的发展，希望能走进海南，利用集团优势和已有经验，按照世界一流的标准，建设大型综合性、更高水平的电影文化主题公园。也希望与海南电影公司合作，共同打造海南长影院线。

省政府秘书长徐庄，省委宣传部、省文体厅和海口市有关负责人参加会见。

又讯 11月23日上午，省委常委、宣传部长谭力在海口会见了刘丽娟一行。在听取长影集团在海南建设电影文化主题公园的构想介绍后，谭力表示，建设以电影为主题的娱乐休闲文化公园，符合海南的产业发展思路。推进国际旅游岛建设需要文化产业支撑，欢迎和支持长影集团来海南投资建设文化产业项目。

海南楼市百万读者大调查将启动

本报讯 “你觉得哪儿的房子最具增值潜力？你觉得房价会涨会跌？什么样的房子最能促你下单？”……近日，由南国都市报率先启动的“读者购房意向大型调查”全面启动，力争还原一个真实的楼市消费市场。

为找准购房者的真实需求，帮助开发商和购房者进行深度沟通，使交易更加理性和有效，此调查包括：购房计划、功能设计要求、片区认知、读者现居住状况等方面。

随机选取的读者中，既有政府机关和事业单位的在职人员，也有从事制造、金融、交通运输物流等工作的人员；从年龄层次看，35岁以下的年轻人占了54.18%，40岁以上的中年群体占33.49%。从调查中发现现在购房意愿明显高涨。

对于购房者最为关注的房价问题，购房者还是普遍认为房价偏高。

据了解，对100名读者进行深度采访分析后，海南日报和南国都市报将以问卷形式启动“海南楼市百万读者大调查”活动，也由此开启“2009年海南日报读者购房节”大幕。 （许文军）

省统计局一份调查显示

超8成企业满意政府部门办事效率

本报海口11月23日讯（记者程娇 通讯员邝雷雷）记者今天从省统计局获悉，为了跟踪了解我省政府部门执行力的情况，近期，省统计局统计监测中心随机抽访了我省602家企业。调查结果表明，与去年相比，企业对我省政府部门工作的满意度明显提高，8成以上的企业对我省政府部门办事效率表示满意，9成以上的企业对我省政府部门的工作作风、服务态度表示满意。

近年来，省委、省政府大力提倡行政执行力，提高行政效能，增强政府执行力和公信力，加强对权力运行过程和结果的监督与问责，树立依法行政、依法办事的法治观念，我省政府部门执行力情况有了很大的改观，企业对我省政府部门办事效率满意度明显提高。

调查显示，企业对我省政府部门在工作作风、服务态度的满意度为91.99%，与去年相比，满意度提高了6.24个百分点；企业对我省政府部门办事效率的满意度为86.68%，与去年相比，满意度提高了6.73个百分点；企业对我省政府部门依法行政、文明执法的满意度为91.88%，与去年相比，满意度提高了1.06个百分点；企业对我省政府部门落实省委、省政府的决策和部署的满意度为92.62%；企业对我省政府部门在应急反应方面的满意度为94.73%。

我省港区政协委员访琼

钟文于迅会见访问团成员

本报海口11月23日讯（记者魏如松 通讯员张泽彪）省政协主席钟文、省委副书记于迅今天下午在海口寰岛泰得大酒店会见了我省香港地区政协委员联谊会琼—京访问团成员。

香港地区省政协委员联谊会，是为方便我省在香港的政协委员开展活动，促进海南在港各社团和旅港海南乡亲的团结合作而建立的一个有效平台。

钟文在会见访问团成员时简要介绍了海南建设国际旅游岛以及今年海南省政协相关工作情况。钟文充分肯定了香港地区省政协委员在维护香港稳定，促进香港与海南交流合作，关心支持家乡社会事业发展等方面作出的积极贡献。他希望港区省政协委员，能不断加强与香港琼籍社团、旅港乡亲的联系与合作，继续秉承爱国爱乡的宗旨，积极履行参政议政职责，为琼港合作与发展献计出力。

会见时，于迅首先对访问团的到来表示热烈欢迎。他表示海南建设国际旅游岛这一战略选择，得到了党中央和国务院的关心和支持。在重点介绍了海南建设国际旅游岛的重大意义和投资机会后，于迅希望港区省政协委员能一如既往地关注家乡经济社会发展。

据了解，以省政协常委、省港区政协委员联谊会会长黄华康为团长的港区政协委员琼—京访问团一行今天中午抵达海口。访问团下午听取了《关于海南国际旅游岛建设有关情况的汇报》，明天将前往文昌、海口两地，考察文昌航天发射场与海口市规划建设及游艇码头建设情况等。

访问团一行对我省经济社会发展的良好势头感到鼓舞，并畅谈各自对琼港区域经济合作与发展的感受和建议。

副省长陈成，省政协副主席张海国，省政协副主席、省委统战部长邱德群，省长助理、省旅游委主任陆志远参加会见。中联办有关负责同志会见时在座。

A4版
海南不会出现用气荒
B4版
菲律宾发生人质劫持事件
40人遭劫持36人被杀

新兴煤矿爆炸初步认定为责任事故

已确认104人遇难，4人下落不明，65人受伤

据新华社黑龙江鹤岗11月23日电（记者徐宜军 曹霁阳 梁冬）国务院黑龙江龙煤集团鹤岗分公司新兴煤矿的“11·21”特别重大瓦斯爆炸事故调查组23日召开全体会议，初步认定“11·21”爆炸事故是一起明显的责任事故，事故调查将进一步展开。

11月21日凌晨2点30分，龙煤集团鹤岗分公司新兴煤矿发生特别重大瓦斯爆炸事故，截至23日记者发稿时，已确认104名矿工遇难，4人下落不明，65人受伤。目前，遇难矿工遗体已全部运送到地面。

据国务院事故调查组初步分析，事故主要是由于新兴煤矿井下施工的三水平探煤巷发生煤与瓦斯突出，引起风流逆向，突出的大量瓦斯进入二水平进回风大巷，遇火发生瓦斯爆炸，然后波及全矿井。

调查组初步认为，新兴煤矿采掘布置不合理，井下现场管理和劳动组织混乱。此外，通风系统复杂，抗灾能力弱；井下应急处置措施不当等。

调查组组长、国家安监总局局长骆琳说，这是一起明显的责任事故。这些情况都反映出煤矿安全责任不落实，隐患排查不认真、不彻底。

目前，事故调查正全面展开，国务院事故调查组将进一步查明事故发生的经过、原因、人员伤亡情况及直接经济损失，认定事故的性质和责任，并对事故责任者提出处理建议，同时总结事故教训，提出针对性和可操作性的防范、整改的措施。

关于“小金库”治理举报工作的通告

为了进一步落实“小金库”举报制度，使群众监督渠道畅通，保证我省治理“小金库”工作的顺利开展，现将海南省治理“小金库”工作举报电话、举报电子邮箱和举报通信地址等事宜通告如下：

举报电话：0898-68511000

举报电子邮箱：czjd@mof.hainan.gov.cn

举报通信地址：海口市滨海大道**109**号，海南省财政厅监督检查处，邮政编码**570105**

海南省治理“小金库”工作领导小组办公室主要受理对海南省直机关及其所属单位“小金库”问题的举报。

对举报有功的单位和个人，根据查出并已收缴入库的“小金库”资金、税款和罚款的金额，给予**5%**的奖励，奖金最高额为人民币**10**万元。特此通告。

海南省治理“小金库”工作领导小组办公室