海南日报

B1 中国新闻

2010年9月7日 星期二

值班主任/黄 娟 主编/杨 帆

胡锦涛在深圳会见李嘉诚

据新华社深圳9月6日电（记者秦杰）国家主席胡锦涛6日上午在广东深圳会见了前来出席深圳经济特区建立30周年庆祝大会的香港长江实业（集团）有限公司董事局主席李嘉诚。

胡锦涛在会见时说，长期以来，李先生坚持爱国爱港爱乡，为国家改革开放和现代化建设，为香港顺利回归祖国和保持繁荣稳定，为家乡经济社会发展和教育文化事业进步，办了许多实事好事，对国家、对香港作出了贡献。李先生不仅是深圳经济特区发展历程的直接见证者，也是深圳经济特区建设的重要参与者。希望李先生今后继续为促进粤港、深港合作，为保持香港长期繁荣稳定，为国家改革开放和现代化建设发挥更大作用。

温家宝会见美前总统卡特

据新华社北京9月6日电（记者刘东凯）国务院总理温家宝6日在中南海紫光阁会见美国前总统卡特。

温家宝说，建交31年来，中美关系历尽风雨，始终不断向前发展，造福了两国人民。建设21世纪积极合作全面的中美关系是时代进步的必然，任重而道远。从当前来讲，就是要增进互信，加强合作，促进全球经济稳定复苏。从长远来讲，就是要本着相互尊重、平等相待的精神，妥善处理分歧，扩大共同利益，积极推进全面合作，推动人类实现持久和平与可持续发展。中方愿同美方共同努力，携手抵御各种风险，不断增强前进的信心和力量。

国务院、中央军委公布《中华人民共和国无线电管制规定》

据新华社北京9月6日电 国务院总理温家宝、中央军委主席胡锦涛日前签署第579号国务院、中央军委令，公布《中华人民共和国无线电管制规定》。

规定共13条。公布施行这一规定是为了保障无线电管制的有效措施，维护国家安全和社会公共利益。根据维护国家安全、保障国家重大任务、处置重大突发事件等需要，国家可以实施无线电管制。

规定要求，实施无线电管制期间，无线电管制区域内拥有、使用或者管理无线电台（站）、无线电发射设备和辐射无线电波的非无线电设备的单位或者个人，应当服从无线电管制命令和无线电管制指令；有关地方人民政府，交通运输、铁路、广播电视、气象、渔业、通信、电力等部门和单位，军队、武装警察部队的有关单位，应当协助国家无线电管理机构和军队电磁频谱管理机构或者省、自治区、直辖市无线电管理机构和军区电磁频谱管理机构实施无线电管制。

根据规定，违反无线电管制命令和无线电管制指令的，由国家无线电管理机构或者省、自治区、直辖市无线电管理机构责令改正；拒不改正的，可以关闭、查封、暂扣或者拆除相关设备；情节严重的，吊销无线电台（站）执照和无线电频率使用许可证书；违反治安管理规定的，由公安机关依法给予处罚。

军队、武装警察部队的有关单位违反无线电管制命令和无线电管制指令的，由军队电磁频谱管理机构或者军区电磁频谱管理机构责令改正；情节严重的，依照中央军事委员会的有关规定，对直接负责的主管人员和其他直接责任人员给予处分。

规定自2010年11月1日起施行。

国办印发《国务院关于促进企业兼并重组的意见》

明确放宽民营资本的市场准入

以消除企业兼并重组的制度障碍

新华社北京9月6日电 中国政府网6日全文公布了国务院办公厅印发的《国务院关于促进企业兼并重组的意见》，要求各省、自治区、直辖市人民政府和国务院各部委、各直属机构切实加快经济发展方式转变和结构调整，提高发展质量和效益，加快调整优化产业结构、促进企业兼并重组。

《意见》说，近年来，各行业、各领域企业通过合并和股权、资产收购等多种形式积极进行整合，兼并重组步伐加快，产业组织结构不断优化，取得了明显成效。但一些行业重复建设严重、产业集中度低、自主创新能力不强、市场竞争力较弱的问题仍很突出。在资源环境约束日益严重、国际间产业竞争更加激烈、贸易保护主义明显抬头的新形势下，必须切实推进企业兼并重组，深化企业改革，促进产业结构优化升级，加快转变发展方式，提高发展质量和效益，增强抵御国际市场风险能力，实现可持续发展。

《意见》要求各地区、各有关部门要把促进企业兼并重组作为贯彻落实科学发展观，保持经济平稳较快发展的重要任务，进一步统一思想，正确处理局部与整体、当前与长远的关系，切实抓好促进企业兼并重组各项工作部署的贯彻落实。

《意见》明确了促进企业兼并重组的基本原则，即发挥企业的主体作用、坚持市场化运作、促进市场有效竞争、维护企业与社会和谐稳定，并要求清理限制跨地区兼并重组的规定、理顺地区间利益分配关系、放宽民营资本的市场准入，以消除企业兼并重组的制度障碍。

此外，《意见》提出将通过落实税收优惠政策、加强财政资金投入、加大金融支持力度、支持企业自主创新和技术进步、充分发挥资本市场推动企业重组的作用、完善相关土地管理政策、妥善解决债权债务和职工安置问题、深化企业体制改革和管理创新，加强对企业兼并重组的引导和政策扶持。

模拟饱和潜水载人实验深度

中国创造亚洲新纪录

仪表显示实验舱内加压到480米，潜水员打出横幅纪念这一时刻。

随着4名潜水员6日15时30分走出饱和潜水高压实验舱，一项亚洲模拟饱和潜水实验深度新纪录由此诞生——493米模拟巡潜深度、480米氦氧饱和模拟潜水实验的成功，使我国成为世界上第9个掌握突破400米深度、潜水员直接暴露在高压环境下作业技术的国家。

这次实验，潜水员在相当于480米水深的居住舱里停留达49小时经过多种医学手段跟踪观察，4名潜水员身体的各项生理指标正常，感觉良好，模拟深潜实验取得成功。

2008年，日本海上自卫队进行潜水实验，潜水员巡潜深度达450米，时为亚洲第一。

新华社发

中华全国供销合作总社原处长

刘林祥涉嫌挪用近四亿公款受审

据新华社北京9月6日电（记者李京华）今年43岁的刘林祥，涉嫌利用其担任中华全国供销合作总社财会部预算处处长的职务便利，私自与北京某企业集团签订借款《协议书》，先后将公款近四亿元借出。北京市第一中级人民法院6日开庭审理刘林祥涉嫌挪用公款案。

据检察机关指控，刘林祥于2001年12月至2004年7月期间，利用担任中华全国供销合作总社财会部预算处处长，负责管理中华全国供销合作总社财会部预算处、财会处、结算中心工作的职务便利，私自以中华全国供销合作总社结算中心的名义，与北京某企业集团签订借款《协议书》，采取不记账及伪造银行对账单、资金报表的手段，先后将其管理的公款共计人民币3.96亿余元借给北京某企业集团及其关联企业，用于上述公司经营。至2007年8月，上述款项予以全部退还。

对于检方指控，刘林祥基本认可。对于将近4亿元借出的初衷，刘林祥说，是为了能够体现出他的能力和业务，想在单位“出人头地”。此外，他还希望能够借助该开发商的海外关系和社会关系，促成自己孩子留学等。

在2001年，刘林祥结识了涉案企业的负责人，某大厦的出资人梁某，他先是将部分公款存进银行。之后，投资经营酒店和房地产的梁某提出直接借款，考虑到借款利率比存款利率更高，刘林祥表示短期将公款借给梁某。而双方居然只约定“所借款额不能从事违法事宜”，但对借款的限额和还款时间均没有约定。刘林祥不否认自己的行为是想要获得开发商的社会关系，而且还能体现自己的能力。刘林祥曾表示，在合作过程中，梁某通过关系，帮助其单位办公厅的一名同事的孩子上了重点小学。

在2001年到2004年期间，刘林祥分27次划拨了近4亿元公款借给梁某。但他只知道，梁某将大笔款项投入到了公司经营和项目开发。在此期间，他并没有向领导汇报借款事宜，而单位领导也一直没有察觉。

目前此案正在审理中。

台湾观光协会会长说

大陆赴台旅游人数已达214万人次

据新华社厦门9月6日电（记者沈汝发 孟昭丽）台湾观光协会会长周庆雄6日在此间举行的第六届海峡旅游博览会上说，截至今年7月，大陆赴台旅游人数已达214万人次。

据介绍，自2008年7月开放大陆居民赴台旅游以来，在两岸有关方面的大力支持及两岸旅游业的共同努力下，大陆赴台旅游人数快速增长，为台湾带来1100亿元新台币的观光收益，台湾已成为大陆居民最向往的旅游地点之一。

周庆雄说，据统计，2009年，福建接待台湾游客123.4万人次，占大陆接待台湾游客总数的27%左右。今年上半年，经由福建赴台湾与澎湖、金门、马祖的大陆游客达到11676个团体29.85万人次。

重庆规定

教师提拔必须在农村任教一年以上

据新华社重庆9月6日电（记者茆琛）记者6日从重庆市教委获悉，从本学期起，重庆市将“有1年以上的农村学校任教经历”严格作为城镇教师晋升职务等方面的必备条件，城镇优秀教师可通过“献课计划”、“名师工作室”等多条途径赴农村任教。

为鼓励优秀人才到艰苦地区任教，重庆市要求教师晋升职务必须有农村任教经历，同时，实施农村教师评优、评先等方面的倾斜政策，为基层教师提供更多晋升、晋级机会。

巨型工程子午胎在山东威海下线

9月6日，单胎重3.5吨、外直径3.6米的巨型工程子午胎在三角集团山东威海第二生产基地成功下线，创造了国产巨型工程子午胎的新纪录。工程子午胎主要为工程和矿山机械配套，目前该生产基地的一、二期巨型工程子午胎项目年生产能力已达6000条。 新华社发（于启波 摄）

我国拟立法加强医疗器械管理

昨公布《意见稿》公开征求社会各界意见

新华社北京9月6日电 为加强医疗器械监督管理，保障医疗器械的安全、有效，维护公众身体健康和生命安全，国务院法制办6日公布了《医疗器械监督管理条例（征求意见稿）》，公开征求社会各界意见。

根据征求意见稿的规定，依法纳入管理的“医疗器械”，不仅包括用于疾病诊断、治疗、预防等目的的仪器、设备，还包括所需要的软件。

据了解，公众可在9月24日前，登录中国政府法制信息网，或者通过信函方式、电子邮件方式对征求意见稿发表意见。

关注医疗器械监督管理条例

将建立医疗器械不良事件监测制度

《医疗器械监督管理条例（征求意见稿）》规定，国家建立医疗器械不良事件监测制度，收集、分析、评价、控制医疗器械不良事件。

根据征求意见稿规定，医疗器械生产企业应当对其上市销售的医疗器械进行跟踪、再评价，收集不良事件信息并及时调查、分析、处理。同时，医疗器械生产经营企业和使用者也应当建立医疗器械不良事件监测制度。

征求意见稿规定，医疗器械生产经营企业、使用者和消费者发现医疗器械不良事件或者疑似不良事件，应当按照国家食品药品监督管理部门的规定，向食品药品监督管理部门设立的医疗器械不良事件监测技术机构报告。征求意见稿还规定，省级以上人民政府食品药品监督管理部门应当根据医疗器械不良事件评价结果及时采取相应的控制措施。

发布医疗器械广告须经药监部门批准

《医疗器械监督管理条例（征求意见稿）》规定，医疗器械广告应当真实合法，不得含有虚假、夸大的内容。同时，该类广告还应经食品药品监督管理部门批准才能发布。

征求意见稿规定，医疗器械广告应当经医疗器械注册人，备案人所在地省、自治区、直辖市人民政府食品药品监督管理部门审查批准，并取得医疗器械广告批准文件。省、自治区、直辖市人民政府食品药品监督管理部门应当公布并及时更新已经批准的医疗器械广告目录以及批准的广告内容。

征求意见稿规定，省级以上人民政府食品药品监督管理部门责令暂停生产、销售和使用的医疗器械，在暂停期间不得发布该医疗器械的广告。

对医疗器械实行分类管理

医疗器械监督管理条例（征求意见稿）》规定，国家对医疗器械实行分类管理。

征求意见稿规定，根据医疗器械的预期目的、结构特征、使用方式、使用状态等可能对人体产生的风险，将其分为三类：风险程度较低的为第一类医疗器械；风险程度高的为第三类医疗器械，如植入人体或者用于支持、维持生命的医疗器械等；风险程度界于第一类和第三类医疗器械之间的为第二类医疗器械。其中，国家将对第一类医疗器械实行备案管理，对第二类、第三类医疗器械实行注册管理。

将实行医疗器械召回制度

《医疗器械监督管理条例（征求意见稿）》规定，国家将建立医疗器械产品召回制度，生产企业发现医疗器械不符合相关要求的，应立即召回。

征求意见稿规定，医疗器械生产企业发现其生产的医疗器械不符合医疗器械国家标准、医疗器械产品技术要求，应当立即停止。

征求意见稿还规定，医疗器械生产企业应当对召回的医疗器械采取补救、销毁等措施，并将医疗器械召回和处理情况向食品药品监督管理部门报告。

浙江就道路交通安全执法工作举行公听会

9月6日，“海选”产生的旁听市民在发言。

当日下午，浙江省人大常委会办公厅等部门，就执行道路交通安全法律法规中的热点问题举行公听会。主要涉及酒驾、超速超限超载等严重违法行为查处情况，建立和实施道路交通安全社会救助基金情况等内容。这是该省首次就执法工作举行听证会。 新华社记者 岳德亮 摄

吉林设立青少年科技创新“省长奖”

据新华社长春9月6日专电（记者宗巍）记者6日从吉林省科技厅了解到，为了鼓励广大青少年创新热情，提高青少年科技创新能力，吉林省将设立青少年科技创新“省长奖”。

据介绍，该奖是由省政府设立的青少年科技创新活动的最高荣誉，主要评选对象为吉林省学籍的全日制本、专科学生和中、小学生（含中等专业学校、职业中学、技工学校学生）或25周岁以下自学成才的青少年。

吉林省政府每年对获奖者进行表彰，“省长奖”表彰人数不超过10名，吉林省青少年科技创新省长鼓励奖人选不超过30人。吉林省青少年科技创新省长奖奖励5000元，吉林省青少年科技创新省长鼓励奖奖励2000元，并授予省长亲笔签名的荣誉证书和奖牌。

此外，吉林省政府还设立了“吉林省青少年科技创新组织奖”，表彰青少年科技创新活动成绩突出，并有“吉林省青少年科技创新省长奖”获奖者的学校或单位。

广西融水矿区火灾108间房屋被烧毁

9月5日，在遭受火灾的广西融水101矿区居民区，房屋损坏严重。

当日凌晨，位于广西融水苗族自治县安陲乡乌吉村的101矿区居民区发生火灾。据政府部门统计，火灾共造成108间房屋被烧毁，168人受灾。火灾未造成人员伤亡，起火原因尚在调查中。

新华社发

荒唐！陕西华县一采石场毁坏山体竟刷绿漆“遮羞”

据新华社西安9月5日专电（记者陈钢）在陕西省华县秦岭北麓，一家采石场为了让被毁坏的山体好看些，竟然刷上绿漆“遮羞”。这一“面子工程”最近引发人们质疑。

陕西华县境内的310国道紧挨秦岭，记者9月3日驱车走在这条公路，可以看到秦岭北坡多处因采石毁坏的灰白色山体，与翠绿的主山脉形成鲜明对比。

在华县杏林镇宫里村附近的华胜石碴场，有一条运送石料的山路通往山里面。记者在山路口看到，一大片采石毁坏的山体呈现出异样的绿色，仔细查看，原来是山石刷上了绿漆，面积有上千平方米。据附近村民介绍，绿漆是最近专门喷涂上的，目的是为了让光秃秃的山崖好看一些。与此相同的是，在华县少华山景区入口处，也有一处采石留下的印迹喷过绿漆。

采石毁坏山体，却刷绿漆“遮羞”，华县相关部门解释说，这一做法是“综合治理废弃采石场的临时措施”。

据华县国土局提供的情况，秦岭北麓华县段50多公里的沿山地带，曾分布着300多家石碴开采企业，由于无序、盲目发展，对生态环境造成了破坏，沿山“牛皮癣”随处可见。目前华县段秦岭北麓可视范围的采石点已全部取消，留下的“清山挂白点”需要植绿治理，今年3月对这部分裸露山皮进行恢复治理。华胜石碴场在治理中对山体刷了绿漆。

江西农艺师捕获巨蛾

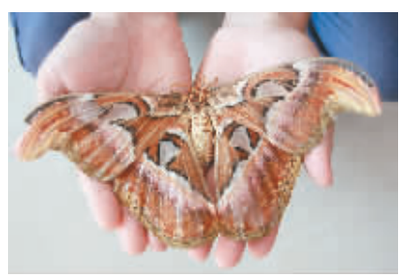

9月6日，江西吉水县文峰镇农业综合服务中心农艺师王裕贞展示其在家中捕获的巨蛾。

据了解，这只巨蛾展翅宽度超过23厘米，长约11厘米。新华社发（肖春根 摄）