明确11处易发内涝地段 查摆排水难新账老账

三亚倒计时施工攻坚城市内涝

本报记者 刘 贡

近一个月来,受暴雨袭击,国内部分大城市出现大规模积水,引发各界对城市建设管理的思考。三亚去年下半年降雨频繁,连续暴雨期间城区部分路段备受积水困扰,这既有历史的原因,也有发展的原因。随着今年雨季、汛期临近,三亚城市内涝和排水问题解决已进入收尾阶段。

11处易发内涝地段

对去年10月的那场连续暴雨,三亚市民至今记忆犹新。2010年10月4日,三亚出城的主要路段都无法通车,整个三亚被困在一片泽国里。

国庆长假过后,三亚市委、市政府立刻责成相关部门开展城市内涝调查,发现市区主要存在11处内涝地段:海榆东线榆林至吉阳段、迎宾路吉阳镇政府路段、凤凰路、三亚湾路、三亚湾新城西路路段、榆亚大道城市酒店路段、海榆西线回新村路段、胜利路鸿港市场路段、吉阳大道农家乐路段、南边海社区和春光路。

将这11个点放置在三亚地图上,人们立刻明白了为何汛期出城都成问题。因为三亚作为海南岛最南端的城市,公路交通主要靠四条主干道与外界联系:榆亚路、迎宾路、凤凰路、三亚湾路。而每一条主干道无不分布有一处或几处内涝点。

海口市民徐鹏去年国庆期间带着女朋友到三亚旅游。暴雨致使他游兴全无,返程处处受阻。"先是走迎宾路,在与凤凰路交叉的地段行不通了。被告知凤凰路往下洋田也有几处积水。只好绕道解放路再到下洋田,又是一片汪洋,而且鹿岭路口附近也有积水无法通车。再绕回三亚湾路,依然被堵,费了好大周折,才开到三亚的西边,走西线高速才能出城。"

不仅积水堵车,出行不便,更有沥青路面因长时间被浸泡损毁,雨水管道堵塞,路段短路等损失。所有的罪魁祸首,都指向这11处易发内涝地段的排水不畅。

排水难的新账和老账

久居三亚的市民林青告诉记者,以前三亚主城区很小,汛期和台风到来时,雨水从高处(山上)往低处走,然后进入湖、沟等各类水系,再流入河流,最后融入大海。"主要通过径流,是一个很自然的排水过程,也不影响车行。"林青说。

三亚的城市化进程中,一方面,一些水系被建筑或其他设施替代;另一方面,在美观和环保的要求下,也不再允许沟渠水直接通往滨海(如三亚湾)。于是,在三亚主干道的修建过程中,排水主干管网也一并形成,埋下了排水不畅的祸根。

知情者透露,造成易发内涝地段排水不畅的原因有很多。如海榆东线榆林至吉阳段没有排水系统,原道路两侧的排水方沟早已填埋绿化,雨水只好就地向低洼地排放。而近年,道路两侧相继建设项目,低洼地也被填埋,雨水便无路可走了。

又如迎宾路某路段,两侧虽有排雨水管道,但管径偏小,随着城区快速发展,现有管径满足不了排水的需求,造成道路直接成为了排水沟。还有路段曾经靠低洼水塘蓄水,后来水塘上建起了项目;道路设计时雨水直接排进大海,但环境卫生整治要求封堵海边的雨水排放口;道路扩建占用排水沟;管位地块上建房;某旧城改造路段雨水管一直没有出口;区域规划时没有完善排水系统;道路陈旧,排水系统不完善等。

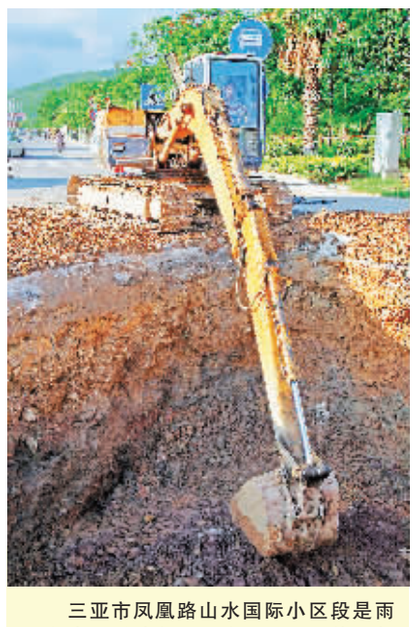

三亚市凤凰路山水国际小区段是雨天积水严重路段,图为7月5日施工部门正在建设排水设施。

本报记者 李英挺 摄

多渠道着手解决问题

针对上述成因,三亚市政府提出,有条件解决问题的低洼易涝地段倒计时完成施工。为此,三亚市住建局、交通局、综合执法局、相关区镇等从去年下半年起,分工协作,各司其责,多渠道着手进入施工阶段。

凤凰路排水渠道工程是三亚在建的重点项目。凤凰路全长14公里,排水困难点就有5处,必须修建排水截洪沟、完善湿地公园、新建排水管等。据三亚市住建局市政科负责人介绍,凤凰路排水渠道工程需建设排水管道及方沟长1659米,建设内容包括土方工程、排雨水管工程、检查井工程、路面拆除及恢复工程等。目前B、D段施工已基本完成,完成排水渠道约386米,支管工程约130米,砌筑方沟86米。

三亚湾及新城西路排水整治工程中,大部分雨水、污水管道清理已完成,新城西路4号路新铺设雨水出口管道195米。

此外,一些路段的综合性解决方案、旧城改造方案、新城开发规划方案等都在进行中。

根据三亚市防汛防风防旱指挥部的要求,11处易发内涝地段安装视频监控设备,以便汛期三防指挥部能及时了解汛情,保证市民的正常道路出入。据了解,这些监控摄像头安装顺利,目前已进入配合接电阶段。

(本报三亚7月5日电)

要让廉租房住户"幸福一辈子"

郭景水

三亚保障房项目同心家园二期日前举行入住仪式,1101家廉租户喜迁新居。之前,三亚市有关方面组织已经入住同心家园一期的廉租户参观梅山革命史,举办专场文艺演出庆祝党的生日。于是,人们感叹:同心家园不仅是生活上的家园,更是精神上的家园。(《海南日报》7月5日报道)

从每月数百元的房租费用支出,到现在每平方米月租金只要1元……搬进三亚同心家园的廉租房住户,告别了只有几平方米的蜗居之所,卸下了曾经沉重的住房费用支出,住进了新居,心气儿自然满是欢喜。不过,每天柴米油盐、上下班做工,还是住户们主要的生活节奏和内容。

另有相关报道显示,同心家园配套有幼儿园、卫生院、超市、餐饮等设施,但是这些配套设施有的还没有到位,例如住户买包盐要骑10分钟的电动自行车到附近的农贸市场。值得注意的是,同心家园所在地距离三亚主城区尚有一段距离,入住新居之后住户们出行方面的支出在今后的生活中会有一定程度的增加。

廉租房住户的收入相对较低,在他们用较低的支出解决了住的问题之后,就可以有更多的钱来改善日常的生活。但是如果又把省出来的钱用于支付增加的出行等费用支出,那么对于廉租房住户来说,其幸福只能是"一阵子"。

为低收入的人们提供廉租房,不能仅仅止步于组织一次参观,举办一场晚会,让住户们"欢喜一阵子",要让他们通过保障性住房"幸福一辈子"。就像副省长、三亚市委书记姜斯宪在同心家园二期入住仪式上所说的"搬进新的住处后,生活有新的开始",这需要常态管理机制跟进。

当然,政府部门不可能替廉租户们包办一切,每一个人的幸福生活还是要依靠自己的双手去创造。但是公共设施的配套对于个人来说显然是力所不能及,需要政府部门的大力推动。

大小洞天景区向游客免费赠香蕉

本报三亚7月5日电 (记者张谯星)"这是海南的香蕉么?真好吃!"这几天,大小洞天景区内的海南香蕉宣传摊前挤满了各地游客。游客们不仅免费品尝到了海南香蕉的甘甜,还不忘在离开三亚时也买上几把带回家。

在大小洞天景区门口,一块"免费品尝海南香蕉"的招牌非常显眼,游客们都好奇地前来看一个究竟。景区工作人员一边向游客们赠送免费香蕉,一边讲述海南蕉农们心中的焦虑。

当前,海南香蕉惨淡的行情得到了全社会的广泛关注,各行各业都积极行动起来,争相购买"爱心香蕉"。大小洞天景区位于香蕉产量丰盛的三亚市崖城镇,为了帮助当地农民渡过难关,景区想出了一个新主意。

"海南香蕉的品质十分优良,何不向各地游客推介海南的香蕉,让更多的人都来买呢?"大小洞天景区总经理孙冬说,景区迅速设立了海南香蕉宣传摊点,每天向当地农民购买1000斤香蕉通过宣传摊点免费赠送给游客。

"海南的蕉农需要帮助,我们也不能白吃!"一名来自四川的游客陈大爷激动地说,早就听说海南香蕉的生长环境纯净,味道很地道,现在知道了农民朋友需要帮助,就要出一份力,要买上几把香蕉让更多的人来品尝。

三亚整治非法霸占公共停车位行为

本报三亚7月5日电 (记者王红卫)记者从三亚市综合行政执法局获悉,目前该局正对全市非法占用城市公共停车位的各种违法行为进行全面清理整治。

自三亚市开展领导干部民生体验活动以来,针对市区部分沿街商家担心店铺门前被人停放车辆影响生意,用"禁止泊车"牌子、铁链条、水泥砖等非法霸占公共停车位,甚至对非买主停车要求收费等人们反映强烈的问题,三亚市综合行政执法局决定对非法占用城市公共停车位的各种行为进行全面清理整治。

据悉,此次清理整治非法占用公共停车位行动,主要的内容是全面清理沿街单位、店铺、个人违法在公共停车位上堆放的物品、放置的"禁止泊车"牌及户外广告牌;取缔长期霸占公共停车位从事经营活动的流动摊贩、烧烤摊点和露天茶店;查处非法占用停车位从事销售、餐饮、加工、洗车等经营行为。对于非法占用公共停车位行为,综合执法部门将实行"一次责令整改,二次立案查处"的原则,屡犯者从重处罚。

425医院成功抢救两名沼气中毒战士

本报讯 (记者邵长春 通讯员王琨)日前,海军某部两名战士因沼气中毒被紧急送至解放军425医院抢救,经过医院专家组近10个小时的积极施救,两名战士转危为安。

据悉,这两名战士送至医院急诊科抢救时均已陷入昏迷,其中一名病情较严重的战士呼吸道被污渍堵塞且口腔内有大量血痰。急诊医生对其采取开放静脉通道、清除口腔分泌物、面罩加压给氧、心电监护等对症治疗后,迅速转入内一科进行进一步抢救。

同时,医院紧急组织急诊科、心肾呼吸内科、神经外科等科室的专家进行会诊,并很快研究确定了最佳治疗方案。经过各个科室的共同努力和医师的不懈抢救,两名战士现在恢复状况良好。

36名在逃嫌疑人在"清网行动"中归案

本报三亚7月5日电 (记者王红卫 通讯员罗佳 夏春雨)今天,记者从三亚市公安局获悉,自5月26日公安部在全国开展为期一年的网上追逃专项督察"清网行动"以来,三亚全市各级公安机关共抓获网上在逃犯罪嫌疑人36名。

针对一些网上逃犯,三亚公安机关多次上门对在逃人员家属及亲朋好友进行引导,加大法制宣传力度。

三亚警方相关负责人表示欢迎社会各界和广大群众积极举报在逃人员线索,为举报人保密的同时予以奖励。