李克强在辽宁考察时强调

中国企业要敢于走向全球去打拼

据新华社大连9月12日电（记者陈二厚）在出席夏季达沃斯论坛期间，中共中央政治局常委、国务院总理李克强在辽宁省委书记李希、省长陈求发陪同下在大连围绕产业升级、创业创新进行考察。

大连高新区众创空间是为创客提供综合服务的平台。李克强来到这里，走近一个个工作台，了解创客们的创新产品和市场前景，对他们构思精巧的创新成果表示赞许。他说，要加快实施创新驱动战略，我们推动大众创业、万众创新，不仅要有别具一格的创意思维，抓住市场的新需求，还要有精益求精的工匠精神，追求细节和质量，两者结合起来才能开发出适应市场多样化需求的优质产品。

听到一家公司介绍他们利用互联网对接生产与市场、集众智改造传统装备的做法，李克强说，要用“互联网+”促进工业升级，注重运用分享经济理念激发活力，借助信息技术链接千万人的创意，推动传统制造业和现代服务业紧密融合，更有效率、更低成本地实现产业转型与提质增效。

看到一些创客正在向潜在投资人路演产品创意，李克强与他们交流，得知一些投资者来自国外，他说，我们的创业创新是开放的，要总结经验，吸引更多国家的企业带着资金来、带着技术来、带着人才来，在合作中实现共赢。

在综合行政服务平台，负责人介绍，他们通过购买社会服务等方式，为创业者提供融资、低租金场所、物流、法律等全方位服务。李克强高兴地说，你们这些改革举措是一举多得。创客们怀揣着知识和创意，涌动着理想与激情。各级政府和社会各方面都要把国家支持“双创”的政策落到实处，切实推进简政放权、放管结合、优化服务等改革，营造良好的创业土壤和生态，促进创业幼苗成长为一望无际的创业森林，为经济发展注入澎湃动力。

李克强走进大连重工起重公司车间，与正在作业的工人们交流。得知企业创造了多项重大装备技术的“中国第一”，李克强说，创新的砝码每增加一个，企业竞争力就会跃升一步。推动我国经济发展迈向中高端，重点、难点和突破口都在制造业。东北的装备制造有底蕴，但转型升级的任务也很紧迫。“双创”不仅可以拓展小微企业发展空间，大企业也可以通过“双创”优化生产经营模式，焕发勃勃生机。要把国有企业改革和“双创”结合起来，抓住国家实施“中国制造2025”机遇，瞄准市场需求，努力推动装备制造业智能转型，提高企业核心竞争力。在海洋工程公司临海装配场地，听到企业出口产品中整机设备已达六成，李克强说，当前世界经济复苏乏力，国际市场相对萎缩，中国企业要担负责任，敢于走向全球去打拼，不断彰显中国装备性价比好的优势，在国际产能合作中努力闯出世界品牌。

新加坡执政党在国会选举中获胜

9月12日，在新加坡，人民行动党的支持者庆祝赢得国会选举。

新加坡新一届国会选举结果12日揭晓，执政党人民行动党取得压倒性胜利，获得国会89个议席中的83席。反对党工人党获得6席。 新华社/法新

普京与老贝同游克里米亚

意大利前总理西尔维奥·贝卢斯科尼与俄罗斯总统弗拉基米尔·普京11日一同到访克里米亚地区，在黑海之滨并肩而行，谈笑风生。现年78岁的老贝是普京的老朋友，正对俄罗斯进行私人访问，其中两天用于游览克里米亚。他由此成为访问这一争议地区最著名的西方政治人物。普京与老贝当天游览了疗养城市、雅尔塔会议举办地雅尔塔，受到民众夹道欢迎。当天上午，两人向克里米亚战争意大利阵亡军人墓献花，普京提议在这里修建一座公园，老贝点头称谢。普京又提议在纪念碑刻上阵亡意大利军人的姓名，希望意方能提供名单，老贝说：“我会亲自办这件事。”两人还在一家露天餐馆坐下来，与当地意大利裔居民聊天。克里米亚去年3月举行公民投票，决定脱离乌克兰，加入俄罗斯。俄罗斯因此受到西方制裁，而此后到访克里米亚的西方人变得少见。 胡若愚（新华社微特稿）

巴西警方申请传讯前总统卢拉

新华社巴西利亚9月11日新媒体专电（记者刘彤 杨江玲）巴西联邦最高法院11日证实，联邦警察已经向该机构申请传讯前总统卢拉，理由是卢拉可能涉嫌巴西石油公司（巴油）腐败案。

最高法院表示，传讯并不意味着进行司法调查。警方在申请中提到，根据涉案嫌疑人的交待，卢拉在执政期间从腐败案中为其个人和政党谋取利益，因而需要卢拉本人对此问题做出解释或澄清。

巴西法律规定，凡要对联邦一级的政治家展开调查，需要获得最高法院大法官的批准。至今，最高法院并未批准这个申请，表示尚需要征求其他部门看法，特别是联邦总检察长雅诺的意见。

去年初，媒体披露巴油高管层集体腐败，他们利用外包工程虚抬报价收受贿赂。司法机关为此展开了调查，羁押和起诉了100多名企业家和政治家。据估计，该腐败案的损失高达20多亿美元。

卢拉现年69岁，2003年至2010年担任巴西总统。目前，他还因涉嫌为一家建筑公司承揽工程，正在受到联邦检察院的刑事调查。

埃及总理马赫莱卜辞职

埃及总统办公室9月12日发表声明，总理马赫莱卜当天向总统塞西提交辞呈，塞西已接受辞职。

这是2014年12月15日在埃及开罗总统府拍摄的马赫莱卜的资料照片。 新华社/法新

俄宇航员创太空停留时间新纪录

新华社符拉迪沃斯托克9月12日电（记者朱玉书）随着俄罗斯“联盟TMA－16M”载人飞船12日成功返回地面，俄罗斯宇航员根纳季·帕达尔卡以878天的太空飞行总时间成为在太空停留最久的宇航员。

据俄塔社12日消息，“联盟TMA－16M”载人飞船返回舱于莫斯科时间12日凌晨3时51分（北京时间8时51分）安全降落在哈萨克斯坦境内。

“联盟TMA－16M”飞船返回舱搭载了3名宇航员从国际空间站返回地球，即俄罗斯宇航员根纳季·帕达尔卡、哈萨克斯坦宇航员艾登·艾姆别托夫以及欧洲航天局宇航员安德烈亚斯·莫根森。其中，根纳季·帕达尔卡以878天的太空飞行总时间成为在太空停留最久的宇航员，打破俄罗斯宇航员谢尔盖·克里卡列夫保持的803天9小时41分的纪录。

“联盟TMA－16M”飞船于今年3月27日从哈萨克斯坦境内的拜科努尔发射场成功发射，约6小时后飞船抵达国际空间站并成功对接。目前国际空间站还有来自俄罗斯、美国和日本的6名宇航员继续工作。

天灾人祸

狂风刮倒麦加大清真寺塔吊

■ 107人死亡238人受伤 ■ 没有中国公民在事故中伤亡

位于沙特阿拉伯麦加的伊斯兰教圣地麦加大清真寺11日发生塔吊倒塌事故，导致至少107人死亡、238人受伤。

事故发生于当天17时10分左右。麦加圣寺事务管理委员会发言人说，朝觐者围绕寺庙内的石殿“克尔白”做礼拜时，清真寺外一座塔吊突然倒塌，猛地砸到大清真寺的部分建筑。

大清真寺眼下正在进行扩建，寺庙外竖立着几座塔吊，那座倒塌的塔吊据称中东地区最高塔吊。

就事故原因，民防局主管苏莱曼·阿姆鲁说，是强风和暴雨刮倒了树木和塔吊。现场拍摄的照片显示，塔吊的吊臂砸穿清真寺一处建筑的顶部，坠入室内。一些朝觐者的白色长袍布满血渍，地上可见斑斑血迹。

事发时，麦加下着暴雨，伴随强风，风力最高达每小时55公里。

麦加今年的朝觐活动定于本月21日开始。根据沙特通讯社报道，大约80万名朝觐者11日已经抵达麦加。

事故发生后，掌管麦加的哈立德·费萨尔亲王下令所有相关部门对救援工作提供支持，并呼吁成立一个委员会，调查事故原因。

2006年，麦加发生朝觐者拥挤踩踏事件，造成至少600多人伤亡。沙特政府随后投入213亿美元，从2011年开始扩建大清真寺，完工后寺庙内外可同时容纳300万名穆斯林做礼拜。

中国伊斯兰教协会副会长、中国朝觐工作总团团长阿地里江·阿吉克力木12日对新华社记者说，中国没有朝觀人员在11日沙特阿拉伯麦加大清真寺的塔吊倒塌事故中伤亡。

安晓萌（特稿·新华国际客户端）

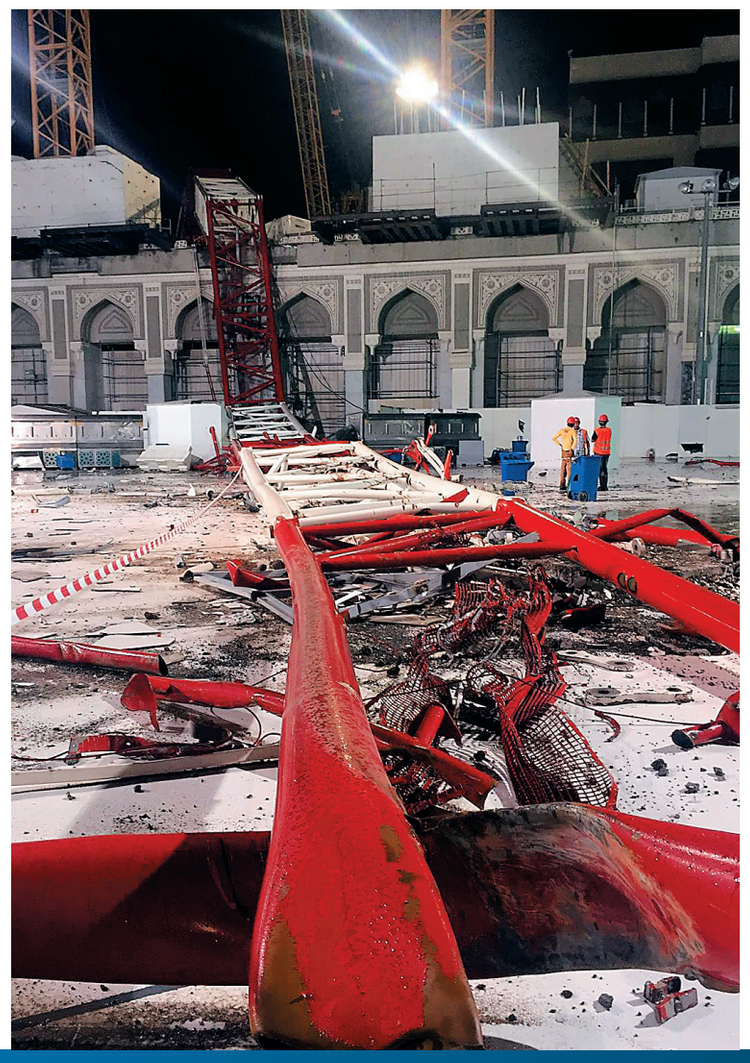

↑事故现场。 新华社/法新

← 救援人员在事故现场作业。 新华社发

相关链接

过去25年 沙特朝觐时发生的重大事故

每年都有数以百万计朝觐者到沙特麦加、麦地那等圣地朝觐，曾多次发生踩踏和交通事故，导致严重人员伤亡。以下是过去25年沙特朝觐时发生的重大事故：

——2014年2月8日：麦地那市一家宾馆发生大火，致使来自不同国家的12名朝觐者丧生，130多人受伤。

——2006年1月12日：朝觐者在麦加附近的米纳沙漠平原举行“射石”（又称“投石驱鬼”）宗教活动时，发生踩踏事故，超过360人丧生。

——2006年1月5日：朝觐开始前一天，麦加大清真寺附近一座被用作旅馆的8层楼房发生坍塌，致死73人，数十人受伤。麦加民防局官员说，坍塌事故主要原因是这栋建筑物质量低劣，而且属于非法建设。

——2004年2月1日：朝觐者在米纳举行“射石”活动时，一些人争相向前拥挤，导致踩踏事故，244人丧生，数百人受伤。

——2003年2月11日：米纳“射石”活动发生踩踏，14人丧生。

——2001年3月5日：“射石”活动发生踩踏，35人丧生。

——1998年4月9日：年度朝觐活动的最后一天，朝觐者在米纳举行“射石”活动，在通过贾马拉桥时，数人从桥上跌落，引发踩踏，大约180人丧生。沙特官方说，死者大部分是老弱病残。

——1997年4月15日：朝觐者在米纳山谷搭建的帐篷营地发生火灾，大风导致火势迅速蔓延，至少340名朝觐者丧生，1500多人受伤。

——1994年5月23日：“射石”活动发生踩踏，至少270人丧生。

——1990年7月2日：从麦加通往米纳和阿拉法特平原的山谷隧道发生踩踏，导致1426人丧生，其中大部分来自马来西亚、印度尼西亚和巴基斯坦。

胡若愚（特稿·新华国际客户端）

印度

煤气罐爆炸 82人死亡 100人受伤

印度中央邦恰布瓦市一家餐馆12日发生煤气罐爆炸事故，波及周边多栋建筑，造成82人死亡，约100人受伤。由于安全标准较低，煤气罐爆炸事故在印度经常发生，但如此严重的事故实属少见。

当地高级警官西玛·阿拉瓦对媒体记者解释说，爆炸发生在当地时间上午8时30分左右，当时许多上班族和学生正在餐馆吃早饭，加上周围人流密集，因此伤亡惨重。爆炸威力巨大，还导致餐馆旁边一栋建筑坍塌，其他多栋建筑损毁。

另一名当地警官说，发生爆炸的餐馆靠近一个人群拥挤的公共汽车站，因此导致大量人员伤亡。

还有消息称，共有4个煤气罐发生爆炸。而《印度斯坦时报》报道，餐馆所在建筑内据称存放着用于制作烟花的火药。

当前，搜救人员正在搜寻被埋在废墟里的人员，受损建筑里的居民已经疏散，爆炸原因正在调查之中。

媒体报道，印度城市没有管道煤气，居民用煤气罐做饭，煤气罐爆炸事件时有发生，导致人员伤亡。

张伟（特稿·新华国际客户端）

尼日利亚

营地炸弹爆炸 7人死20人伤

新华社拉各斯9月11日电（记者张保平）尼日利亚警方11日确认，尼东北部阿达马瓦州一个无家可归者营地当天发生炸弹爆炸，造成至少7人死亡、20人受伤。

炸弹是在营地一个帐篷内发生爆炸的。阿达马瓦州警察局专员加布里埃尔·阿达吉说，炸弹很可能是在10日晚被人带进营地的，当晚有300多名无家可归者住进了营地。

尼日利亚全国紧急事务管理局新闻发言人萨尼·达蒂说，伤者中7人已出院，另有包括4名紧急事务管理局官员在内的13人仍在州府医院接受治疗。

复交后

美古举行首次双边会议

据新华社哈瓦那9月11日电（记者徐烨 刘彬）美国与古巴复交后首次双边委员会会议11日在哈瓦那闭幕，双方共同商定了旨在发展双边关系的议事日程表。

古巴外交部美国局局长何塞菲娜·维达尔在会议闭幕后表示，双边委员会未来的议事日程表包括三个方面的内容，一是符合双方共同利益的双边合作，如环境保护、预防自然灾害、医疗卫生、民用航空等；二是双方观念存在差别的双边关系问题，如人权问题等；第三个方面是两国间有待解决的问题，包括古巴要求美国赔偿对古经济制裁造成的损失以及美方要求古巴赔偿美国企业在古被没收的资产。

维达尔说，古巴在会谈中向美方重申了取消对古经济制裁和归还关塔那摩军事基地的要求，并称这是双边关系正常化的关键问题。她还透露，下一轮双边委员会会议将在11月举行。

14年反恐努力收效甚微

美国低调纪念“9·11”

11日是美国“9·11”恐怖袭击事件14周年纪念日，美国总统奥巴马与妻子米歇尔及工作人员当天上午在白宫南草坪举行了默哀仪式。与以往不同的是，奥巴马在仪式后并未发表演讲。

美国此次低调纪念“9·11”14周年，凸显了美国反恐战略面临的窘境。美军于2001年10月在阿富汗打响反恐战争，并于2011年击毙“基地”组织前领导人本·拉丹，美国人一度认为反恐战争终于要走向终点。然而，“伊斯兰国”2014年起迅猛扩张，占领伊拉克和叙利亚大片领土并再次造成中东安全局势震荡。

尽管美军空袭击毙恐怖组织高级成员的消息不时见诸报端，但据美国当地媒体援引美情报人员的话说，“伊斯兰国”在过去15个月内巩固了自己在叙利亚和伊拉克所占领的领土，并且每月能吸引约1000名外国武装人员前来投奔，这一数字是伊拉克战争巅峰时期每月参战的外国武装人员人数的十倍。

在纽约“9·11”世贸中心遗址，遇难者的名字被装饰上鲜花。 新华社发

美国智库“国际政策中心”高级研究员、美国国务院前高级官员马修·侯赫告诉新华社记者，在过去几十年，美国外交政策的基石是“军事手段为首”。侯赫说，所有被美国干预过内政的国家，其中包括利比亚、伊拉克、也门和阿富汗等，都无一例外发生动荡。

美国国防部前高官大卫·悉尼称美国这一战略“严重失败”。他指责美国在海外反恐时只将注意力放在消灭威胁，而忽视当地最基本的社会问题。

今年早些时间，美国防部长卡特和美国土安全部长约翰逊都曾表示，与发动“9·11”恐怖袭击的“基地”组织截然不同，如今，“伊斯兰国”等组织更倾向于在全球发动极难防范的“分散式”攻击，通过互联网、社交媒体等传播媒介，公开煽动个体在本国展开“独狼式”恐怖袭击。

这种新型恐袭方式更具“自发性”和“个体性”，而不再依赖组织领导层的训练和准备，因此使得美国等国多年来常用的对恐怖组织高层实施针对性打击的“斩首行动”战术彻底失效。

记者 陆佳飞 祁星

（据新华社华盛顿9月11日电）