洋浦经济开发区政法委主任科员何志锋：

“只要出于公心地较真，矛盾就能化解”

基层共产党员 风采录

■ 本报记者 易宗平 通讯员 王军

“明天又有案件要开庭，我还得准备一下……”今天，何志锋一边整理手头的材料，一边对记者说。

作为中共洋浦经济开发区工委政法委主任科员，何志锋身兼多职：既在洋浦法制办任职，又兼公职律师和洋浦管委会专职法律顾问。这使得他的身影在走访、调解、出庭等不同场合频频出现，但他忙而不乱。20多年的从业经历，养成了他淡定、耐心、细致的习惯。

2014年10月，位于洋浦的丰兴精密公司250多名工人，集体到洋浦管委会反映被公司拖欠工资一事。看着工人们脸上急切的神情，何志锋走到他们中间，认真听大家的呼声，迅速向管委会上报情况，并建议管委会运用劳动保障金先行垫付部分工资。

洋浦管委会拟垫付部分工资救急，还需要丰兴精密公司配合出具借据，提供资料，但找不到公司老板及委托代表。较真的何志锋，连夜到公司老板及其代表可能出现的多个地方查找，终于找到该公司委托代表。通过解释说服，该委托代表配合办完相关手续。

工人们拿到的部分垫付款只能解一时之急。何志锋马不停蹄地走访协调，为工人们提供法律援助。经过诉讼程序，该公司终于付清工人的300多万元被欠工资。不少工人十分激动：“多亏了何律师帮忙，我们才能拿到工钱回老家！”

这样帮助困难群众维护合法权益的故事还有很多。

2016年，天津某船舶公司货运船发生海上交通事故，撞坏洋浦十多户渔民的养殖渔排。赖以生存的渔排受损却未获赔，渔民们涌到码头阻止该公司货船卸货，并向洋浦海事局反映此事。为缓解涉事双方情绪，何志锋代表洋浦管委会分头做思想工作，既说服养殖户让肇事货船卸货，又引导事故双方通过司法途径解决纠纷。他顾不得休息，帮助渔民搜集证据、委托法律援助律师，协调海事局、海事法院依法定程序快立快审快结，使受损渔排养殖户拿到了损害赔偿金。

除此以外，何志锋还多次代表洋浦管委会应诉并化解法律纠纷，为洋浦经济建设和社会事业赢得了稳定的发展环境。其中，比较突出的是一起虚构事实骗取搬迁补偿款的案例。

2014年7月，儋州市木棠镇的王某因未被搬迁安置起诉洋浦管委会，要求管委会与他签订搬迁合同并补偿180万元。为此，何志锋深入多个村委会、村小组，走访儋州市相关部门，反复查找、比对原始线索，搜集王某申报假户口、领取“三农”补贴等材料。这种近乎苛刻的较真，形成了完整的证据链，此案经多次审理，洋浦管委会场场胜诉。

像这样参与复议应诉的案例不在少数。近3年来，何志锋代表洋浦管委会参加行政复议和法院诉讼案件有92件，已胜诉90件，为国家挽回经济损失近亿元。

谈及即将开庭的又一宗案件，行色匆匆的何志锋表示：“作为一名共产党员，只要出于公心地较真，相信矛盾纠纷就能有效化解。”

（本报洋浦4月18日电）

何志锋（本人提供）

《质朴与温度——林毓豪回顾展》海口开幕

100余件艺术作品展现艺术人生

本报海口4月18日讯（记者尤梦瑜 通讯员颜红梅）今年是已故著名琼籍雕塑家林毓豪逝世20周年，今天下午，由省委宣传部、省文体厅、省文联主办，省美协、省雕塑艺术学会和省博物馆承办，广州雕塑院、广东美术馆、凌博雕塑协办的《质朴与温度——林毓豪回顾展》在省博物馆开幕。

此次展览共展出林毓豪的雕塑和绘画作品128件，其中包括《省港罢工》《黎明的枪声》《南京雨花台烈士纪念群像》等73件雕塑作品，以及绘画作品55幅。展览结合相关纪录片和文献资料等，较为全面、系统地回顾了林毓豪历经半个世纪的艺术心路和历程。

开幕式上，林毓豪夫人吴真向省博物馆捐赠了18件林毓豪雕塑作品。

林毓豪1940年出生于海南乐东黎族自治县黄流镇。他一生热爱雕塑和绘画，至今存世作品有300多件。他的许多大、中型城市雕塑和纪念群像分布在广东、海南、陕西等省份的多个城市。海南至今还存留着由他创作的《张云逸将军》《鉴真登岸》等作品。他为三亚所创作的城市雕塑《鹿回头》广为人们熟知，也成为鹿城的文化艺术标志。

此次展览将展至5月20日，公众可前往省博物馆免费参观。

省委常委、宣传部长、省人大常委会副主任许俊出席开幕式并宣布开幕。

海口：汽车整车进口创新高

4月16日，海口港区汽车整车进口口岸，海口海关工作人员在查验整车进口车辆。

记者从海口海关获悉，海口海关支持海口港区汽车整车进口业务发展，坚持以严密监管与高效服务并轨，加强政策研究、优化监管模式、健全协作机制，助推汽车整车进口新业务成为海南外向型经济发展的“新引擎”。今年以来至4月9日，进口整车797辆，创下新高。

本报记者 杨艺华/文
本报记者 宋国强
通讯员 甘学斌 摄

我省食品药品安全监管工作在国家考核中获评A级

本报海口4月18日讯（记者罗霞 通讯员贺澜起）国务院食品安全委员会和国家食药监管总局近日分别对2016年食品、药品监管工作考核结果进行通报，我省食品、药品监管工作均被考核为A级（第一等级），受到通报表扬。

去年，我省严格按照“四个最严”的要求，认真落实食品药品监督管理责任、能力建设责任、安全保障责任，全年未发生重大及以上级别的药品安全突发事件。

据悉，我省因构建食药监管新机制、及时上报重大药品安全事件、加大药品飞行检查力度并在总局网站公开曝光12家严重违法违规企业等工作获得考核加分。

专题

主编：罗清锐 美编：张昕

2017年第一季度海南省环境质量公报

根据《中华人民共和国环境保护法》有关规定，现发布《2017年第一季度海南省环境质量公报》。

海南省生态环境保护厅
2017年4月

环境空气质量状况

全省空气质量总体优良，优良天数比例为99.5%，其中优占78.5%、良占21.0%，轻度污染占0.44%，中度污染占0.06%，无重度污染天数。海口、三亚、儋州、五指山、定安、澄迈、白沙、昌江、乐东、保亭、陵水、琼中12个市县空气质量优良天数比例为100%；其余6个市县（三沙市除外）优良天数比例在97.7%～98.9%之间，其中，琼海出现1天中度污染（受春节烟花爆竹燃放影响），临高和屯昌出现2天轻度污染（受臭氧和细颗粒物影响），文昌、万宁、东方各出现1天轻度污染（受臭氧或春节烟花爆竹燃放影响）。与去年同期比较，全省空气质量优良天数比例上升0.6%，轻度污染天数比例下降0.54%，中度污染天数比例持平，重度污染天数比例下降0.06%。

第一季度城市（镇）环境空气质量状况

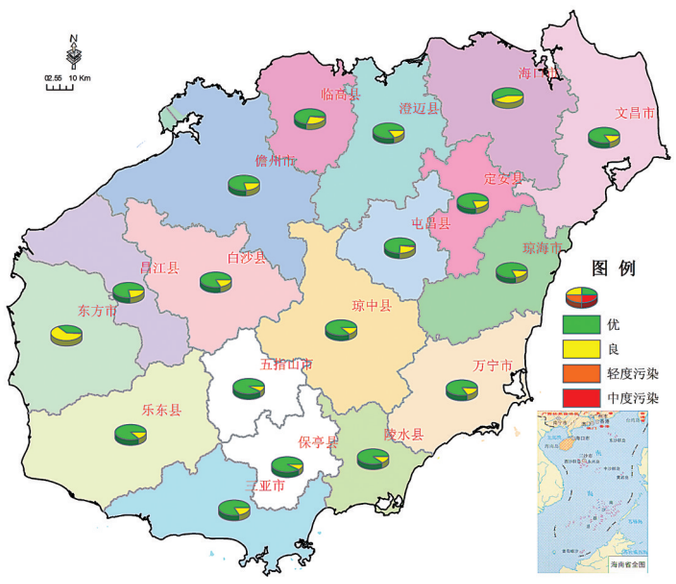

地表水水质状况

全省地表水环境质量总体为优，水质总体优良率为90.8%。开展监测的52条河流110个断面中，93.6%的监测断面水质符合或优于地表水Ⅲ类标准。其中，Ⅰ、Ⅱ类水质占74.5%，Ⅲ类水质占19.1%，Ⅳ类水质占4.6%，劣Ⅴ类水质占1.8%。Ⅳ类水质分布在文教河、文昌河、罗带河、塔洋河、龙州河的局部河段，劣Ⅴ类水质分布在三亚河的城市河段，以及珠溪河的入海河口。

开展监测的23个湖库中，17个湖库水质符合或优于地表水Ⅲ类标准。其中，大广坝水库、福山水库、陀兴水库等3个湖库水质符合Ⅰ类；松涛水库、大隆水库、牛路岭水库等10个湖库水质符合Ⅱ类；春江水库、沙河水库、五指山水库、跃进水库等4个湖库水质符合Ⅲ类；湖山水库、高坡岭水库、石门水库、尧龙水库、珠碧江水库、长茅水库等6个湖库水质为Ⅳ类。

与去年同期比较，全省地表水主要河流、湖库水质总体保持稳定。

第一季度主要河流、湖库水质状况

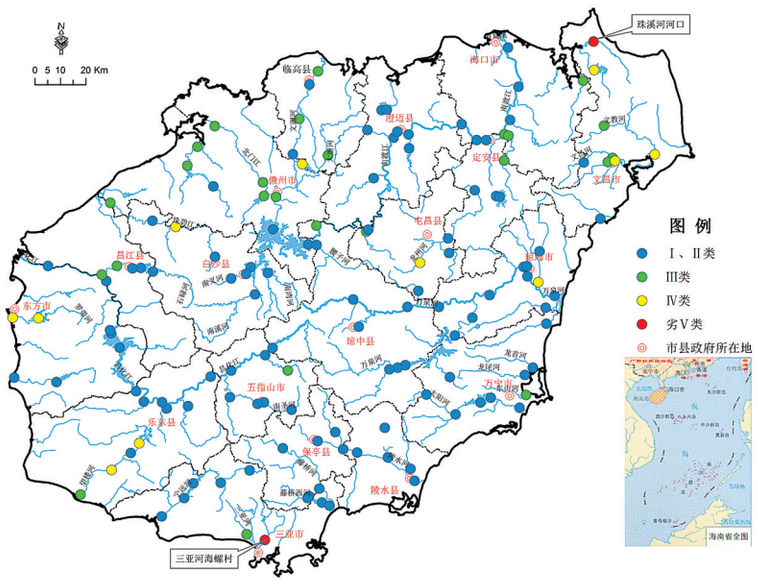

城市（镇）集中式饮用水源地水质状况

全省城市（镇）集中式饮用水水源地水质总体为优，水源地水质总体达标率为100%。所有监测的集中式饮用水水源地1–3月份水质全部符合或优于地表水或地下水Ⅲ类标准，符合国家集中式饮用水水源地水质要求。与去年同期比较，全省城市（镇）集中式饮用水水源地水质总体保持稳定。

第一季度城市（镇）集中式饮用水源地水质状况

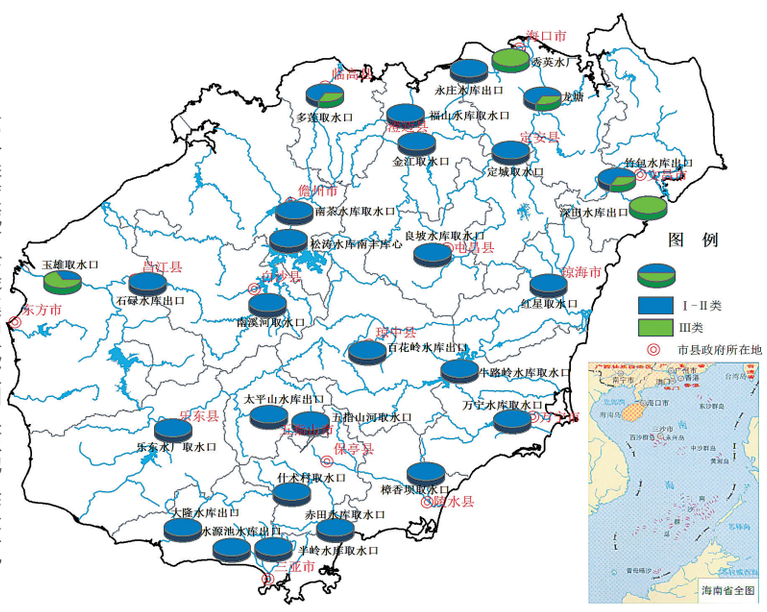

城镇内河（湖）治理水体水质状况

列入省重点治理的60条（64个断面）城镇内河（湖）水质略有提升，但总体情况不容乐观。按照监测频次统计，1–3月份水质达标的比例为21.9%(14个)，水质不稳定达标的比例为29.7%（19个），水质未达标的比例为48.4%（31个），重度污染（劣Ⅴ类、海水劣四类）水体比例为48.4%（31个）。与去年同期相比，城镇内河（湖）总体水质达标率上升了7.8个百分比，水质略有好转，但重度污染比例仍然较大，大部分水体水质未达到治理目标。

主要旅游景区环境质量状况

主要滨海旅游区近岸海域水质总体为优，海口、三亚、澄迈、文昌、琼海、万宁、陵水和昌江的20个主要滨海旅游区近岸海域水质处于清洁状态，监测海域所开展的水质监测项目均符合一、二类海水标准，其中一类海水占85%。所有监测海域水质均符合或优于国家海水水质标准要求的海水浴场、人体直接接触海水的海上运动区或娱乐区的二类海水水质要求。与去年同期比较，海口东寨港红树林滨海旅游区近岸海域受无机氮影响加重，水质由一类下降为二类，其余主要滨海旅游区近岸海域水质保持稳定。

全省主要森林旅游区空气质量优良，霸王岭、尖峰岭、五指山、七仙岭、铜鼓岭、亚龙湾、吊罗山、呀诺达8个主要森林旅游区空气负离子平均浓度分别为7421个/cm³、8300个/cm³、7213个/cm³、6800个/cm³、4791个/cm³、5770个/cm³、7680个/cm³、7520个/cm³，远超世界卫生组织规定的清新空气1000–1500个/cm³标准，对人体健康极有利。与去年同期比较，尖峰岭、亚龙湾、铜鼓岭和呀诺达空气负离子浓度有不同程度的升高，其余森林旅游区空气负离子浓度无明显变化。

主要工业园区近岸海域水质状况

全省主要工业园区近岸海域水质总体为优，老城经济开发区、东方工业园区和洋浦经济开发区的15个监测点位水质处于清洁状态，开展水质监测项目均符合一类海水标准。与去年同期比较，我省主要工业园区近岸海域水质基本保持稳定。
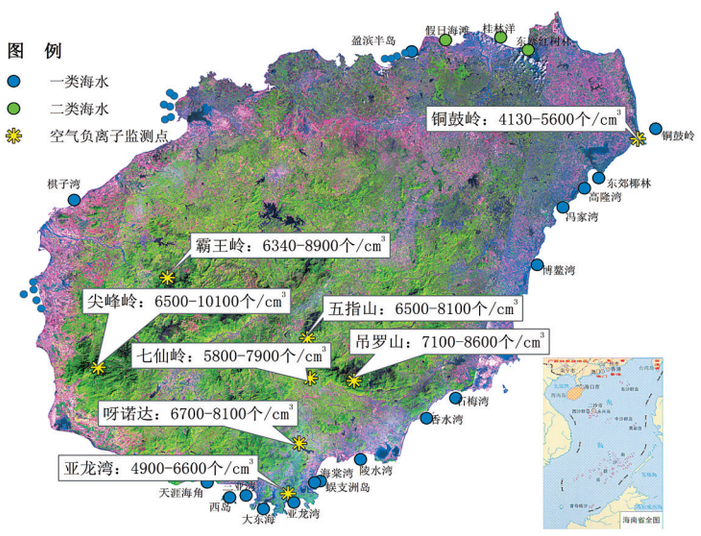
第一季度主要工业园区近岸海域水质状况、主要旅游景区环境质量状况