值班主任：满国徽
主编：林永成 美编：张昕
海南日报

上咪咕视频 世界杯专区 每天1G流量免费领
#扫码趣看央视世界杯#

俄罗斯世界杯 特别报道

FIFA WORLD CUP RUSSIA 2018

我为球狂 2018世界杯首届海南球迷节

福斯贝里一锤定音

瑞典时隔24年重返八强

▶瑞典队球员福斯贝里(左)与瑞士队球员拼抢。 新华社发

战报

瑞典1:0瑞士

进球：第66分钟，瑞典队托伊沃宁送出助攻，福斯贝里大禁区外右脚射门，球碰瑞士队后卫折射入球门。

看点

一

这场比赛双方势均力敌，瑞典队进球有幸运成分，下半场福斯贝里的远射，途中碰到瑞士队阿坎吉折射进门。凭借这个幸运进球，瑞典淘汰瑞士时隔24年再次进入世界杯8强。

二

瑞典队可谓“巨人杀手”。他们在世界杯预选赛上，力压荷兰以小组第二获得附加赛资格。在附加赛上，淘汰了意大利晋级世界杯。在世界杯小组赛中与卫冕冠军德国同组，以小组第一挺进淘汰赛，而德国队被淘汰出局。可以说，瑞典队一路踩着“巨人”挺进世界杯八强。

午夜速评

刚猛之战欠观赏性

■ 王黎刚

瑞典与瑞士的八分之一淘汰赛之战，谁出局、谁晋级都不意外。这场“双瑞”之战，比的是谁先犯错。不幸的是，瑞士队先露出了破绽。

赛前，都说这是一场防守大战，但开赛后两队丝毫不保守，都玩命抢攻。或许，他们都明白，谁先进球，就意味着谁将最有可能笑到最后。

没有大牌球星的两队只能依靠团队的力量，瑞士队偏向防守的4-4-2阵型以退为进，球队的主要战术就是依靠稳固的防守诱敌深入，伺机反击。瑞典队是典型的北欧打法，和冰岛队、丹麦队一个套路，球员身体强壮、速度快，以防守反击为主。虽然两队都想进攻，但无奈套路较为单一，都没能踢出有威胁的配合。

虽说比赛缺少精妙的配合，也没有内马尔式灵巧的过人，但比赛其实并不无聊。这两队能进入16强淘汰赛，都有过人之处。这场比赛比看谁犯的错误少，就像两把铁锤在对打，没有什么精妙的招数，但每一锤砸下去力量都不小。

瑞典队边路传中，中路包抄射门还是很有看点。墨西哥队和德国队都很难防住这朴实无华的招数。瑞士队目前世界排名第6，这可是一场场硬仗踢出来的排名。瑞士队沙奇里虽说知名度不大，在英超降级球队斯托克城队效力，但他拿球后还是有点想象力，能传能突。

两队拼得很凶，但都缺乏制服对手的招数。当然，这两个队在这场比赛中的射术实在差得有些离谱，几次在禁区内的射门都放了“高射炮”。下半场瑞典队进球后，比赛的节奏加快了，瑞士队破密集防守乏术，围着对手的球门顶来射去就是不进球。瑞典队顺理成章地玩起了防守反击。瑞典队踢瑞士队这种球风相似的球队，可能很费劲，观赏性也不足。不过，没有伊布的瑞典队踢得不华丽，但踢得更团结、更顽强、更有战斗力。瑞典队下一场比赛无论是对阵英格兰还是哥伦比亚，他们身体优势和硬朗的球风都能充分发挥出来。经过这一番苦战，瑞典队的战斗力又提升了一截。

我为球狂 十大球迷评选

投票页面二维码

我为球狂 球迷有奖竞猜

上期中奖球迷(第十八期)

恭喜以下南海网网友中奖⬇

热带雨林 A	4
九思 A	6
steven A	4

恭喜以下海南日报网友中奖⬇

浮舟 A	5
Athena、 A	3
张玲玲 A	2
ian A巴西	1

恭喜以下南国都市报网友中奖⬇

热带雨林 A	3
Lz° A	2
steven A	4

红妆尚医学美容 小整形·大改变

我为球狂·2018世界杯首届海南球迷节。冠名单位：中国移动。赞助单位：红妆尚医学美容连锁。

射手榜

球员	进球
凯恩(英格兰)	5
卢卡库(比利时)	4
C罗(葡萄牙)	4
切雷舍夫(俄罗斯)	3
久巴(俄罗斯)	3
科斯塔(西班牙)	3
姆巴佩(法国)	3
卡瓦尼(乌拉圭)	3

(截至北京时间7月3日23:59)

平心而论

日本队的智谋也值得一赞

■ 阿成

比利时3:2淘汰日本，这是一个属于正常范围的赛果。但比赛进程却超出球迷的想象范围，日本队70分钟时还两球领先，之后比利时使出高空轰炸招数才扳平比分，最后时刻日本队获得角球倾巢出击作最后一搏，反被对手反击绝杀。

赛后，看着瘫倒在地的日本队员，人们恐怕没有太多悲壮凄凉的感觉，反倒心生敬佩和赞叹，“虽败犹荣”大概是用得最多的中文词。对于日本队的称赞，多数是赞扬其拼搏精神以及技战术水准已接近欧洲一流。这并不新鲜，日本队的水平并非这届世界杯才突然展现。央视评论员用了“匠人精神”，来赞扬日本队精益求精追求卓越，这也没什么新意。

在本届杯赛中，日本队在战略布局、战术选择等方面的智谋和勇气也颇多过人之处，值得一赞。小组赛最后一轮与波兰队的关键战役，日本队在比分落后时放弃进攻，与对手默契地把0:1的比分维持到终场。主帅西野朗的这个决定颇有勇气，要是日本队最终出局，他将背负巨大的骂名。但是，这也是当时最明智或者说出线概率最大的选择。西野朗判断，哥伦比亚战胜塞内加尔是大概率事件，而日本队选择进攻，再丢一球最终出局的概率比扳平比分更大。至于全场观众的嘘声以及赛后的质疑批评，可以理解，但日本球员可以问心无愧。这不是友谊赛和表演赛，这是世界杯，默契球的根源在规则，该由规则来消除。此外，日本队在这场关键战役中轮休了6名主力，可见他们对于出线的信心，以及志存高远——他们那时已考虑为淘汰赛蓄力，力争创历史打进八强。

在战术选择的智谋上，其他比赛也不少见到。与比利时之战，面对实力强劲的对手，日本队上半场成功守住球门不失。按一般思路，下半场日本队会继续使用稳守反击的战术，但他们却悄悄地部署进攻兵力，是想利用对手的急躁情绪和防守上的松懈，打对手个措手不及。他们成功了，开场不久就取得领先。按正常思维，此时日本队该加强防守保住胜果了，但他们并不退守，反而有点对攻之势。这次是想利用对手失球后的慌乱，力争扩大战果。他们又得手了。此后比利时换上费莱切实施多点高空轰炸，日本队终于无力阻挡。赛后日本队员感叹实力还不够，这点应该是原因之一。

此战最后时刻日本队获得角球时，几乎全部压上，结果被对手反击绝杀。这个看起来有点失去理智的选择，是日本队本次世界杯战术选择中的一个瑕疵。他们可能认定加时赛凶多吉少，但在角球战术中，即便全部压上得手的几率也很低。瑕不掩瑜，日本队在世界杯的战绩和过程都超出了人们的预料，这是他们技战术水准的证明，也是智谋带来的胜利。

网友侃球

小涛：瑞典与瑞士的比赛双方实力相当，瑞典队的进球有运气成分。偶然性也是足球的一部分。

南柯：瑞典与瑞士的比赛就像两队壮汉在角力，球员的脚下功夫与巴西对墨西哥那场球差太多了。这场比赛有点沉闷。

三味真火：我就不明白了，内马尔坐在地下没动，或许有诈伤成分，但是你过去踩一脚算什么？只许别人拼命犯规，不许巴西球员夸张表演？

土星：日本队可以昂首离开了，他们尽了全力，他们不愧是亚洲顶级水平，为亚洲足球赢得了尊严。

怪兽：与比利时之战，日本队传控、配合、空间拉扯，都是世界级水平，就是太矮了，这是硬伤啊。

潮起潮落：德国足协宣布勒夫留任，这是明智之举。勒夫挺好的，执教德国队曾取得辉煌战绩，不能因为这段时间成绩下滑就否定一个这么优秀的教练。

比利时逆转绝杀日本队

北京时间7月3日凌晨，在顿河畔罗斯托夫进行的俄罗斯世界杯八分之一决赛中，比利时队在0:2落后的情况下，以3:2逆转日本队，晋级八强。图为比利时队球员沙德利(中)终场哨响前破门，绝杀日本队。

新华社发

马拉多纳看好巴西队夺冠

新华社圣彼得堡7月3日电 (记者赵焱)在阿根廷队止步世界杯16强后，阿根廷足球偶像马拉多纳3日在哥伦比亚南方电视台播出的节目《十号之手》中表示，他非常喜欢蒂特率领的巴西队风格。

马拉多纳特别提到了八分之一决赛巴西与墨西哥的比赛，他说：“我看到这支巴西队非常坚定地走在了夺冠的路上。我很喜欢蒂特，墨西哥企图用他们战胜德国队的方法应战，赌上了全部，但是他们依然无法阻止巴西队。”

马拉多纳在节目中说：“你们看场上发生了什么？巴西的三个中场和前锋都像野兽一般，他们插入、奔跑、传球，所有人都在跑动。”

马拉多纳还评价了内马尔遭到墨西哥球员踩脚踝的事件，他说：“内马尔自己可以决定是让我们哭还是笑。因为墨西哥球员踩了他，他理应得到同情，但是之后我们看到他又跑了起来，给了让别人笑他的理由。所以到底是给墨西哥球员黄牌还是给他假摔黄牌就很难决定。”

马拉多纳还再次表达了对阿根廷队被淘汰的遗憾，他说：“希望上帝给我力量能够重回赛场，但所有人都要受到年龄的限制，我已经57岁了，我看到我的球队被一支并非最好的球队打败很伤心，我们非常努力建立了一切，但却轻易被毁灭了。”

南海网独家策划视频

美女球迷三人行

世界杯“她力量”贡献的不止是颜值

妙语连珠

“任何说我在演戏的评价都是对我的诋毁。”

——巴西球星内马尔在对阵墨西哥队的比赛中上演“内马尔滚”，“演戏”在他的词典里或许有不同的解释。

“足球是强者的表演，是男人间的战斗，不是让小丑演戏。”

——墨西哥队主帅奥索里奥虽然没有点名批评内马尔在“演戏”，但谁都知道他说的是谁。

“好吧，我们没有什么可失去的，这让我们自由了。”

——比利时队主教练马丁内斯讲述他们在0:2落后于日本队时的想法，原来比利时队3:2逆转的法宝是“豁出去”了。

“因为我们还想再进一个！”

——如果日本队在2:0领先比利时队时选择加强防守，结局是否会不一样呢？但显然日本队主教练西野朗当时并不赞同“知足常乐”这句老话。

“出现一些意想不到的状况有时候会让人兴奋，但这也表明强队不是一定就能够赢，这也是让我们有信心取胜。”

——德国、西班牙和阿根廷等传统强队陆续出局，让瑞典队主教练安德松更有信心带领球队走得更远。

“我们没有负担，我们会从比赛的第一秒开始享受。”

——谈到下场与巴西队的较量时，比利时队主教练马丁内斯认为球队并没有“偶像包袱”。

(据新华社莫斯科7月3日电)

名记专栏

后悔自己带的药少了

■ 果今

来俄罗斯采访世界杯快三周了，我终于中招了，严重的上火导致了口腔溃疡，上网一查，果然和维生素摄入缺乏有关，不奇怪，这么长时间，基本上没找到好好吃菜的地方。恼火！

来世界杯采访的节奏都是很快的，特别是持证记者，跟着申请的球赛跑赛场，基本上就是“酒店——机场——赛场——机场——酒店”这么个节奏。看完比赛还要写稿，利用写稿的时间刚好等球迷慢慢散场，这样路上就不会拥堵了。不过，遇上像阿根廷、俄罗斯这样的热门球队或东道主赢球，球迷散场的时间会更长，那么就只能等更长的时间了。话题回到吃饭上，我在俄罗斯已经住了四个酒店，只有圣彼得堡的住处附近可以吃到一个比较地道的中餐，但蔬菜也比较少，特别是青菜太少。俄罗斯属于高纬度地区，蔬菜水果产量小，超市里的水果、蔬菜种类不到中国的十分之一。换句话说，人家也不吃这玩意。俄罗斯人主食就是面包、土豆和各种奶酪，典型的俄餐都是这样的配置，火腿、奶酪、面包、各种肉食，外加伏特加等等，反正这么折腾下来，我已经严重上火了。

我的嘴里溃疡了好几处，牙齿也疼，一开始想忍忍，后来上网一查，口腔溃疡没办法忍，因为恢复期很慢，而且会影响吃饭。想想自己任务量那么重，更没办法忍。于是只能去俄罗斯药店买药，因为药店工作人员不会说英语，只能用翻译软件加比划交流，我想买点维生素B2和维生素C片，但俄罗斯的药店里没有像国内那样的维生素小白片，这里都是泡水喝的维生素泡腾片。我的俄罗斯朋友给我推荐了一款治疗口腔溃疡的药膏，包装有点像国内粘鞋底的502胶水，药膏是凝胶状，可以直接抹到嘴里，药店工作人员告诉我，每天最少要抹上3至5次，特别是每次吃完饭后都要抹，但我抹了几天也不见好转，吃饭依然受影响。

哎！只后悔自己什么都带了就是药带少了，比起国内的药，这里的药不太适合中国人，所以，想要来俄罗斯玩时间比较长的朋友们一定切记，多带点药。 (7月3日发自莫斯科)

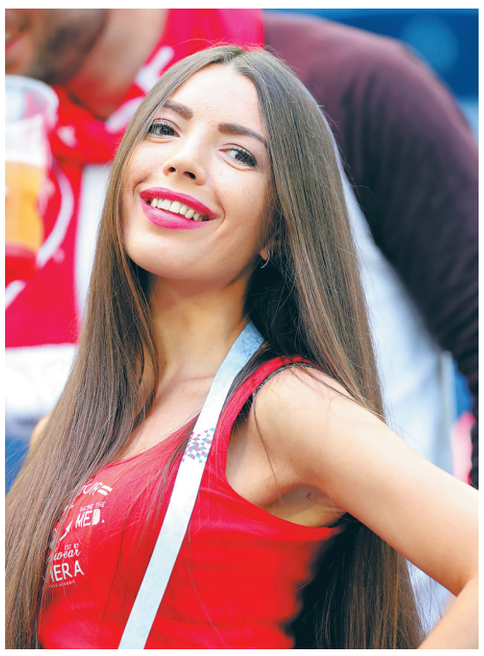

一名女球迷在瑞典队与瑞士队的比赛前。 新华社发