在习近平新时代中国特色社会主义思想指引下——新时代新作为新篇章·总书记关心的百姓身边事

“妈妈第一次吃到我做的菜时高兴得哭了”

——中国孩子在劳动教育中健康成长

“这是我包的饺子，猪肉白菜馅儿的”“尝尝我做的蔓越莓月饼”……9月3日，大连市沙河口区中心小学教学楼内热闹异常，每学期伊始的“家政小岗位”活动，让孩子们动手能力大大增强，也让他们感受到劳动的魅力。

习近平总书记在2018年9月10日全国教育大会上指出，要在学生中弘扬劳动精神，教育引导学生崇尚劳动、尊重劳动，懂得劳动最光荣、劳动最崇高、劳动最伟大、劳动最美丽的道理，长大后能够辛勤劳动、诚实劳动、创造性劳动。

劳育是五育体系中重要一环，在落实立德树人根本任务、践行社会主义核心价值观中具有重要作用。以劳树德、以劳增智、以劳强体、以劳育美、以劳创新……中国孩子正在劳动教育中健康成长。

“小农场”的大作用

九月的南京市浦口区行知小学，小菜园里盛开着紫色的茄子花，果园里柿子树硕果累累，还有农场里一垄一垄的红薯，书香、花香、果香弥漫了整个校园。

天刚下过小雨，地面的泥土散发出潮气。正值下午课间，学校后院的小路上，一名女教师正带着十几个低年级孩子用小铲子清除杂草。三年级二班班主任葛德霞说，趁土壤湿润，孩子们更容易把草根拔出来，这是农作经验。

不一会，小路上砖缝里的杂草被清理得干干净净。在葛老师的带领下，孩子们两两搭配，把杂草和落叶收到簸箕和小竹篮里，运送到不远处的茶园，并把篮子里的杂草、落叶倒在茶树根部，当作有机肥料。

13亩果园、8亩茶园、4亩梅园、11亩红薯地……从1994年开始，作为江苏省第一家农村社会实践基地，行知小学专门接待城市学生来体验乡村生活。如今，这里每年要接待来此体验农家生活的学生3万多人，还有上万名境外师生来这里学习。

2014年，“小农场”成为青奥会文化活动的接待点，国际奥委会组织100多个国家的参赛友人，荷花池边，大家一起识荷、种荷、赏荷；茶园里，他们一起采茶、炒茶、品茶。

“劳动教育让孩子的天性得到了释放和发展，让他们知道学习生活中不仅仅只有书本知识，还有很多很多别的东西。”三年级二班班主任葛德霞说。

校长杨瑞青说，劳动教育的本质是价值观教育，教育应当与生产劳动相结合，培育具有自由个性的“全面发展的人”。教育形式不一定只用固定化的课程形式，平时点滴的实践，就可以让孩子们了解团队合作的价值、循环经济的价值。

“小厨神”的新收获

肉片和辣椒在锅内翻炒，加一小勺豆豉，香气四溢……“辣椒炒肉、红烧排骨、口味虾尾、珍珠奶茶我都会做！”六年级的毛宇栋自豪地告诉记者，他是家里的“小厨神”。

坐落于湖南岳阳的湖南民族职院附属小学有“一大怪”，不大的校园，教学楼里却有一个200平方米的厨房……每天下午，孩子在这里争相“掌勺”，美滋滋地品尝完自己的菜式后，拖地、打扫、洗碗，把物品摆放整齐后再下课。

“妈妈第一次吃到我做的菜时，高兴得哭了，说我做什么都好吃！”五年级学生陈嘉琪说。

“把厨房搬进小学”是校长方少文的“创举”。“我发现，孩子的作文里总是写‘今天我帮妈妈扫地’，在他们看来，家务事与他们无关。孩子不仅没有自理能力，更别谈对家庭、社会的责任心。”

方少文想要改变这一切。2003年，他在学校的楼顶开辟了一个“空中菜园”，让学生轮流体验劳作的乐趣。之后，学校又开展了“周末我当家”“食堂我当家”“我是小交警”系列活动。

“不仅学校要开设劳动课，还要让家庭也参与进来。”方少文开始思索更“常规的教育”。

刚开始，一些家长也不乏观望、懈怠情绪，甚至填交假劳动信息应付了事。老师会在群里发视频鼓励家长，越来越多的家长看到了孩子的改变：“附小的家长从来不用担心加班回家晚孩子没饭吃”“知道了劳动的艰辛，孩子更关心、体恤父母了”……

学校的劳动课程也越来越丰富，还在君山区周边等地区建立了多个农事劳动基地，让孩子拔萝卜，并制作腌制萝卜条；给幼苗搬新家，学习蔬菜幼苗移栽技能；分离空谷壳，学习鼓风机的使用方法和原理……

从每一件小事做起，从每一天做起，渗透式、融入式的劳动教育正在让劳动意识扎根到很多孩子心中。

“小坚持”实现“大成长”

服装DIY、安全与急救、编结艺术、扎染、影音制作……每次走进大连市沙河口区中学生劳动技术中心，知行中学初二学生姜美齐都格外开心。

“我喜欢制作智能机器人课程，这不仅培养我们的动手能力，还需要提前观察，逻辑推理，加强应变能力和空间想象力。当看到我们设计的机器人实现了预期目标，大家别提多兴奋了！”

占地面积1万余平方米的劳技中心是沙河口区劳动教育“三大校外实践基地”之一，现有“生活”“艺术”“技术”模块课程37门。“学生初中三年，至少要在这里完成72课时的劳动教育。”技术中心主任苏斌说。

在沙河口区，劳动教育已经坚持了20年。1500亩的学农基地，累计让20万名学生在泥土的芬芳中开阔了视野；科技中心是全国优秀科普教育基地，年可接待12万人次。还开发了16本区本教材、百余门校本课程和1000余节网络“微课程”……

“每周不少于3课时综合实践活动课。学生在校人人有岗位，做家务天天有要求。天长日久的‘小坚持’，实现了孩子们的‘大成长’。”姜美齐所在的知行中学校长李坤说。

“一年级的时候简直可以用‘丢盔卸甲’来形容，不是忘记带书本，就是水壶丢了。”沙河口区中心小学五年级学生家长姜琳说，在学校，孩子学会了穿衣服、整理书包；再大些，学会了做水果拼盘、包饺子……“假期里，孩子们还钻进厨房给我们‘露一手’，这些我们家长看在眼里，感到特别欣慰。”

“充分发挥劳动综合育人功能，制定劳动教育指导纲要，加强学生生活实践、劳动技术和职业体验教育。”今年7月发布的《中共中央国务院关于深化教育教学改革全面提高义务教育质量的意见》，进一步明确了劳动教育的地位。社会和时代在变化，构建适应新时代的高水平劳动教育体系，将让每个孩子都能获得劳动体验、习得劳动本领、创造劳动价值、享受劳动成果。 （新华社北京9月6日电）

“中国之度”系列述评

中国温度

——新中国成立70周年成就述评之六

70年风雨历程。从“一穷二白”起步，始终以人民利益为各项事业出发点和落脚点，无悔的征程见证着一个伟大政党的温度。

70年峥嵘岁月。向着幼有所育、学有所教、劳有所得、病有所医、老有所养、住有所居、弱有所扶的民生愿景不懈的奋斗，记录着一个新生政权的温度。

时代洪流滚滚向前，社会进步一日千里，中国温度始终如一。

一个部落的千年跨越 彰显一颗初心的温度

一边是身披兽皮的苦聪人，在森林里钻木取火；另一边是衣着光鲜的苦聪人，开着小轿车行驶在马路上——云南省金平县地棚村的广场上，一幅墙画形象地描绘出“最后的原始部落”60多年间完成的“千年跨越”。

巍巍哀牢山，曾“锁”住这个被世界遗忘的部落。千百年来，苦聪人过着“野人”般的生活，漂泊不定、啼饥号寒。

纵使山高路远，哪怕道阻且长。前进的征途中，一个也不能少。

一支支解放军和民族工作队历尽艰辛找到了苦聪人。命运，从那一刻发生了奇迹般的转折。热火朝天的建设时期，波澜壮阔的改革开放，反贫困的伟大斗争，他们再也没有掉队。

从沿袭千年的游猎生活到学会耕田插秧，从以物易物到上网卖货，从结绳记事到培养出第一名北大博士生……老人们感叹：“苦聪人世世代代受苦，直到共产党来了，我们才算见到了太阳！”

一切为了人民。赤诚的初心，在70年波澜壮阔的征程上，刻印下为了人民而迈出的坚实足迹——

百姓的“米袋子”充实起来：从1949年至2018年，中国粮食产量从2263.6亿斤提高到13157.8亿斤，人均粮食占有量实现翻番，彻底粉碎了“中国共产党解决不了人民吃饭问题”的断言；

群众的“钱袋子”鼓起来：居民人均可支配收入从1949年的仅49.7元，增长到2018年的28228元，居民人均消费支出从1956年的仅88.2元，跃升至2018年的19853元；

亿万居民圆了“安居梦”：2018年，中国城镇人均住房建筑面积达到39平方米，比1949年的8.3平方米增加了3.7倍；上亿居民“出棚进楼”；住房保障工作让约2亿困难群众圆了“安居梦”；

……

从站起来、富起来到强起来，人民的生活日新月异，初心的温度恒久如初。

这是内蒙古阿尔山市一处棚改集中安置点（8月12日摄）。 新华社记者 刘磊 摄

一份营养餐的温暖香气 见证一个国家发展的温度

“厨神汉堡”“川香茶叶蛋”“粉丝炖牛排”……丰富的营养餐，是江西省鹰潭市余江区春涛镇黄泥村黄泥小学学生吴一蔓新学期走进学校的最大惊喜。

自2011年“农村义务教育学生营养改善计划”启动以来，已有3700万名农村学生和吴一蔓一样，在学校吃上了营养餐。这一粥一饭的暖意，将陪伴孩子们走过漫漫求学路，走向更高更远的人生舞台。

70年，更广阔的人群感受到国家飞速发展的温度——

那是基层医疗卫生服务网络带来家门口“15分钟医疗圈”的便捷，那是670万因病致贫返贫户成功脱贫后的舒心，那是16.38万个养老机构和设施为“最美夕阳红”添上的绚丽色彩，那是78万多名无人监护的农村留守儿童有了受委托监护责任人的安全感，那是经常性生活救助每年为近5000万困难群众点亮的希望……

70年，更多暖人新政让人民共享经济社会进步的成果——

2018年10月1日，我国个税起征点提升至5000元。免除个税，让广西安科工程检测有限公司职工杨晓露有了切实的获得感。当月，全国个人所得税减税316亿元，6000多万名“杨晓露”增加了实打实的福利。

从温饱到小康，从“有没有”到“好不好”，从更好到更公平，人民群众渴盼着美好而有尊严的生活。

双休工作制、法定节假日、带薪年假……休假权利得到保障，我国公民全年休息日达到120天以上；实行办理护照等出入境证件“只跑一次”制度，超过9成申请人在30分钟内完成现场申办证件手续；户籍改革从“破冰”到前行，1亿多非户籍人口在城市落户的行动不断深入……

70载芳华璀璨。一个国家发展的民生温度，绘就人民幸福的厚重底色。

一台网络听书机的无限精彩 感知一个民族未来的温度

一台网络听书机，给63岁的刘思纯带来了阅读的无尽快乐。湖南省首家盲人数字图书馆的现代化设备，为刘思纯这样的视力障碍者打开了崭新的世界。

“我们要充分认识残疾人的权利、价值和尊严。他们与健康人一样有权享有生活中的一切。”中国残联主席张海迪这样讲述她眼中残疾人事业的发展。

当年，5岁的张海迪想上学，母亲背着她一家一家找学校，得到的回答是：“对不起，我们不招收残疾的孩子。”

如今，我国残疾人教育体系日趋完善，残疾儿童少年义务教育普及水平显著提高，残疾人非义务教育稳步发展，融合教育不断完善，特殊教育公共支出持续增长。

“现在每年有近万名残疾学生进入高等学校学习。多年前的梦想在今天终于成为现实。”张海迪说。

在这个伟大的时代，每一个笃信奋斗的个体都能通过努力拥有出彩的人生。一系列直抵人心的举措，为亿万中国人美好的未来保驾护航——

建成服务全民终身学习的现代教育体系、普及有质量的学前教育、实现优质均衡的义务教育、全面普及高中阶段教育……《中国教育现代化2035》的蓝图中，“人人皆可成才”不再只是一句口号。

到2022年和2030年，人均体育场地面积分别达到1.9平方米及以上和2.3平方米及以上——《健康中国行动（2019-2030年）》的字里行间，折射出从“以治病为中心”向“以人民健康为中心”的巨大转变。

呼吸更清新的空气，饮用更洁净的水，共享同一片湛蓝的天空……《中共中央国务院关于全面加强生态环境保护坚决打好污染防治攻坚战的意见》，勾勒出人们在美丽中国的惬意生活。

柴米油盐、点点滴滴，从过去到未来，中国温度无处不在、伸手可及。

我们总是深情地将祖国比作“母亲”。中国的温度，便是母亲的温度。

（新华社北京9月6日电）

十九届中央第四轮巡视将对37个中央和国家机关单位开展常规巡视

新华社北京9月6日电 经党中央批准，十九届中央第四轮巡视将对中央统战部、中央对外联络部、中央台湾工作办公室、中央外事工作委员会办公室、中央机构编制委员会办公室、中央和国家机关工作委员会、中央直属机关事务管理局，最高人民法院、最高人民检察院、外交部、科学技术部、国家民族事务委员会、司法部、国家国际发展合作署、国家机关事务管理局，中央党校（国家行政学院）、中国浦东干部学院、中国井冈山干部学院、中国延安干部学院、中央社会主义学院，中国工程院、中国科学院、中国社会科学院、国家自然科学基金委员会、科技日报社，中华全国总工会、共青团中央、中华全国妇女联合会、中国文学艺术界联合会、中国作家协会、中国科学技术协会、中华全国归国华侨联合会、中国法学会、中华全国新闻工作者协会、中国人民对外友好协会、中华全国台湾同胞联谊会、中国人民外交学会等37个中央和国家机关单位党组织开展常规巡视。

《中国共产党问责条例》单行本出版

新华社北京9月6日电 由中共中央印发的修订后的《中国共产党问责条例》单行本，已由人民出版社出版，即日起在全国新华书店发行。

壮丽70年·奋斗新时代——新中国峥嵘岁月

“一定要把淮河修好”

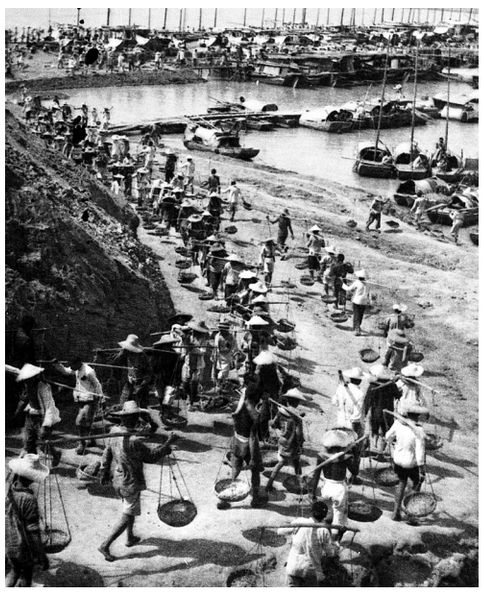

民工在安徽润河集蓄洪分水闸工地施工（1951年摄）。 新华社发

1950年10月14日，政务院发布《关于治理淮河的决定》，制定了上中下游按不同情况实施蓄泄兼筹的方针。新中国水利建设事业的第一个大工程拉开了帷幕。

1950年七八月间，淮河流域发生了特大洪涝灾害。河南、安徽两省共有1300多万人受灾，4000余万亩土地被淹。7月20日，毛泽东批示：“除目前防救外，须考虑根治办法，现在开始准备，秋起即组织大规模导淮工程，期以一年完成导淮，免去明年水患。”

在全国人民的支援下，治理淮河第一期工程于1950年11月底开工。数十万民工和工程技术人员奋战在治淮工程的工地上。1951年5月，中央治淮视察团把印有毛泽东亲笔题词“一定要把淮河修好”的四面锦旗，分送到了治淮委员会和三个治淮指挥部，极大地鼓舞了治淮大军的士气。到1951年7月下旬，第一期工程全部完工。这期工程共完成了蓄洪、复堤、疏浚、沟洫等土方工程约19500万立方米（其中沟洫工程土工约1亿立方米），石漫滩山谷水库一座，板桥、白沙两处山谷水库的一部分，润河集蓄洪分水闸一座，其他大小涵闸62处，谷坊155座。

治淮一期工程的竣工，保证了1951年淮河流域的丰收。满怀喜悦的农民，纷纷给毛泽东写信报告丰收情形。

1951年冬，淮河两岸人民又投入了治淮二期工程的战斗中。1952年7月，治淮二期工程结束；1953年的治淮工程又开始了紧张的筹备。

经过8个年头的不懈治理，到1957年冬，国家共投入资金12.4亿元，治理大小河道175条，修建水库9座，库容量316亿立方米，还修建堤防4600余公里，极大地提高了防洪泄洪能力。

（新华社北京9月6日电）

第七届全国道德模范颁奖仪式在京举行

据新华社北京9月6日电 中央文明委5日晚在北京举行“德耀中华——第七届全国道德模范颁奖仪式”，隆重表彰第七届全国道德模范。

颁奖仪式分为“见义勇为”“诚实守信”“助人为乐”“孝老爱亲”“敬业奉献”5个篇章，每个篇章包含播放短片、现场访谈、颁发奖章、致敬礼赞、文艺表演等环节。颁奖仪式充分体现庄重感、荣誉感、仪式感，生动展示道德模范的感人事迹，深刻阐发道德模范的崇高精神，大力弘扬崇尚模范、学习先进的鲜明价值追求。

全国道德模范每两年评选表彰一届。截至目前，共评出408位全国道德模范和1740位提名奖获得者。这些模范人物都有着感人肺腑的事迹、催人奋进的力量，生动诠释了社会主义核心价值观的丰富内涵，集中体现了思想道德建设的丰硕成果，充分彰显了中华民族昂扬向上的精神风貌。

首艘国产极地探险邮轮成功交付

据新华社南京9月6日电（记者刘宇轩）首艘国产极地探险邮轮命名交付仪式6日在江苏海门举行。由招商局工业集团制造的1号邮轮被命名为“格雷格·莫蒂默”号，并交付给船东美国SunStone公司。

“格雷格·莫蒂默”号是招商工业集团与Sun-Stone公司签订建造“4+6”艘极地探险邮轮合同的首制船，于2018年3月16日开工建造。邮轮已由船东承租给澳大利亚极地探险公司，入籍巴哈马，交付后将开启为期12天的南极首航之旅。

邮轮船长104.4米、型宽18.4米，设计吃水5.1米、最高航速16.3节，设有135个舱室，可承载254人。内装设计灵感源于极地自然风光，集娱乐、休闲、美食、海洋探险、水上运动等设施于一体。