关注海南竞技体育

突破！去年26名海南选手成“国字号”

本报海口1月15日讯（记者王黎刚）海南日报记者1月15日从海南体育职业技术学院获悉，2019年，我省共有26名体育健儿入选国家队，入选人数为历年最多。

26名入选国家队的选手涉及冲浪、田径、沙滩排球、帆船帆板、高尔夫球、跆拳道、游泳7个项目。其中，冲浪选手入选人数最多，共17人，凸显我省冲浪项目实力。入选冲浪国家队的17名选手分别是黄莹莹、符世媛、邓雪莹、朱燕、董可盈、董可馨、黄天翁、林天智、王泽福、吴世栋、刘琛、黄玮、赵远宏、邱灼、黄一格、刘静、黄云柯。省高球队有3人入选国家队，分别是袁也淳、白政恺和杜墨含。另6人是入选帆船帆板国家队的毕焜和闻友健，入选国家田径队的江亨南、沙滩排球队的林美媚、跆拳道队的高盼和游泳队的闫思雨。

这26名选手大多曾代表国家队参加了多项洲际和世界性大赛。如高盼曾代表国家队参加了2019年亚洲和世界锦标赛、世界杯比赛，多位冲浪选手代表国家队出征了世界巡回赛，林美媚参加了世界沙排女子巡回赛，毕焜获得了东京奥运会男子帆板RS:X级比赛入场券，江亨南参加了亚洲田径锦标赛，袁也淳获得了世锦赛·汇丰冠军赛第17名。

海南田径选手江亨南。 新华社记者 欧东衢 摄

➡ 海南沙排选手在全国二青会比赛中。 本报记者 宋国强 摄

⬇ 海南冲浪选手黄玮浪尖起舞。 本报资料照片

集中优势力量发展优势项目
海南竞技体育渐入佳境

■ 本报记者 王黎刚

2019年，海南有26名体育健儿入选国家队，成为海南选手入选国家队最多的一年。海南缘何取得这一亮眼成绩？海南体育职业技术学院相关负责人告诉海南日报记者，在竞技体育领域，海南实行的是“有所为”和“有所不为”的原则，目的是确保集中优势力量发展海南优势项目。

6个项目已取得好成绩

和辽宁、山东、江苏等体育强省相比，海南是竞技体育小省。虽然海南能开展的竞技体育项目有限，专业运动员人数也不多，但是这并不代表海南在竞技体育领域就无所作为。“我们已经在水上运动、沙滩排球、高尔夫球、拳击和举重小级别、田径短跨这6个项目上取得好成绩。”海南体职院相关负责人说。

水上项目优势较为明显

海南四面环海，做强做大水上项目，是海南竞技体育人的目标。2017年年初，国家体育总局水上运动管理中心委托我省组建国家冲浪队，备战2020年东京奥运会。国家冲浪队里就有17名海南选手，他们一直都在万宁日月湾国家冲浪基地训练。“在外籍教练训练下，这3年来，海南冲浪选手的技术水平提高很快。海南人灵巧、反应快，练习冲浪很有天赋。”国家冲浪队领队、海南冲浪队主教练马福来说。

上世纪90年代初，海南帆船帆板队成立后，逐渐成为海南竞技体育“拳头项目”。从2008年北京奥运会到2020年东京奥运会，海南帆船帆板选手代表国家队将连续参加四届奥运会。省帆船帆板队总教练邱勇说，每年国家队和各省区市队都要在海口国家帆船帆板基地训练几个月，海南队员和他们同场训练，受益匪浅。此外，海南体职院一直很重视帆船帆板后备人才挖掘和培养，每年都会在省内各市县中小学寻找“苗子”。

沙排男女项目全国亮眼

成立23年的海南沙滩排球队，目前在国内沙排界独树一帜，男女球员均能靠娴熟技术夺得全国沙排巡回赛冠军、亚军等好成绩。今年22岁的文昌姑娘林美媚身高1.81米，是国内女子沙排界的后起之秀，已经夺得过世界沙排赛二星级比赛冠军。而海南男子沙排队目前有18人，最小球员才16岁，有5名队员都是2004年出生，显示海南沙排后备力量逐渐强大，而且他们都是海南本土选手。去年，海南男子沙排队在全国总决赛上已进入前8名。

高尔夫球正处上升阶段

海南高球队成立不满10年，但进步很快，目前已成为国内强队。海南体职院球类部主任严春虹说，由于我省引进了高水平教练，并对球员进行个性化训练，因此海南高球队成绩提升很快。海南高球队10年间先后聘请了韩国教练李圣勋、文斗哲和国内著名教练张在兴执教，因而在2018年雅加达亚运会上，海南高球队队员袁也淳、杜墨含代表国家队参赛，就分别夺得男团亚军和女团季军。

（本报海口1月15日讯）

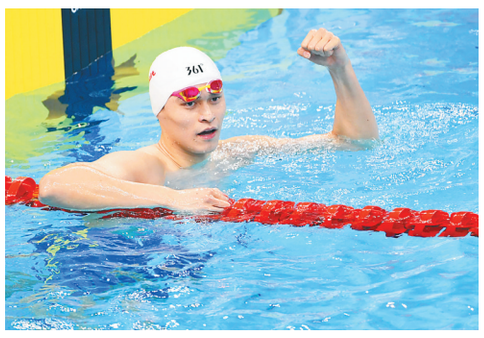

国际泳联冠军系列赛深圳举行
孙杨获400米自由泳冠军

1月15日，在2020年国际泳联（FINA）冠军游泳系列赛（深圳站）男子400自由泳决赛中，中国选手孙杨以3分44秒07的成绩获得冠军。图为孙杨在获胜后庆祝。 新华社记者 梁旭 摄

文昌新春惠民演出大幕拉开

本报文城1月15日电（记者李佳飞 特约记者黄良策）1月14日晚，由文昌市旅文局主办的“文化扶贫·喜贺新春”——文昌市2020年春节文化惠民演出在昌洒镇举行，拉开了该市新春系列惠民演出的序幕，让群众感受到了浓浓的年味。

当晚8时，演出在开场舞蹈《春天的脚步》中拉开帷幕。紧接着，歌曲《拥抱明天》激情澎湃地唱响，歌曲《把一切献给党》、海南话歌曲《石榴园》等相继演出，广场舞《盛世秧歌》、由文昌传统舞蹈改编的《婚庆盅盘舞》、琼剧选段《狗咬金钗》等节目轮番上演。形式多样的节目，赢得现场观众热烈的掌声。

文昌市旅文局相关负责人表示，2020年春节期间，该局将在文昌全市组织开展文化惠民演出、送春联、非遗过大年、送戏下乡、公益电影放映、体育大拜年、旅游过大年等各类旅游、文化惠民活动50多场。

万宁写生作品展万城开展

本报万城1月15日电（记者袁宇 通讯员陈燕清）1月15日，“山海清音·多彩万宁”中国山水画万宁写生作品展在万城开展，60幅描绘万宁山水的国画作品，展示了万宁山水的魅力。

本次写生作品展共有27位作者的作品参展，他们长期生活在万宁，通过画笔描绘万宁山水之美。60幅参展作品，均系作者在万宁石梅湾、东山岭等地写生创作的成果。活动还特邀了中央美术学院教授、著名中国写意山水画家李铁生携作品参展。

本次展览由万宁市委宣传部、万宁市文联指导，李铁生工作室、万宁青路书堂新时代文明实践站主办。将持续展览至2月28日。

广告

地址：海口市金盘路30号 邮编：570216 总值班：66810666 广告许可证：琼工商广字015号 广告部：66810888 发行部：66810999 海报集团新闻热线：966123 邮发代号：83—1 报费：每月45元 零售每份1.5元 昨天开印时间2时50分 印完：5时10分 海南日报印刷厂印刷