海南日报

2022年9月21日 星期三

值班主任：张苏民 主编：吴维杨

美编：张昕 检校：招志云 蔡法

海南放宽限购政策刺激汽车消费，有关部门解读——

阶段性放宽购买小客车限制

本报海口9月20日讯（记者良子 特约记者周平虎）近日，我省印发《海南省稳经济助企纾困发展特别措施（2.0版）》（以下简称《措施》），明确放宽限购政策大力刺激汽车消费。9月20日，就群众关心的相关问题，省公安厅交警总队进行具体解读。

▶《措施》指出，2022年9月至12月期间，阶段性放宽购买小客车限制，激活过期未使用指标，阶段性增加普通小客车指标数量。

解读：今年9月至12月期间，激活本年度逾期未使用的增量指标，重新投放到年内小客车增量指标配置数量中，阶段性增加普通小客车指标数量，提高指标中签率。

▶《措施》指出，阶段性放宽普通小客车增量指标申请资格条件，取消居住证和驾驶证限制。

解读：今年9月至12月期间，通过海南省小客车保有量调控管理信息系统（https://www.hnjdctk.gov.cn）申请小客车增量指标的，对于申请信息不再核查驾驶证信息。对非本省户籍人员（近8年内累计48个月（含）或近24个月（含）连续在本省缴纳社会保险的；近24个月内在本省有实际缴纳个人所得税的；在琼已购房产的夫妻一方的不再核查申请人居住证信息。

▶取消对近24个月（含）连续在本省实际缴纳个人所得税的非本省户籍人员的摇号限制。

解读：今年9月至12月期间，非本省户籍人员近24个月内在本省有实际缴纳个人所得税的即可申请。

▶取消“个人名下在本省已登记小客车超过3辆的，只有3辆（含）可以取得更新指标”限制。

解读：个人名下在本省已登记普通小客车超过3辆的，在2022年12月底前，申请更新指标数量不受3辆小客车的限制。

▶名下有注册登记新能源小客车但无普通小客车的个人，可申请参与普通小客车增量指标摇号。

解读：个人名下在本省已登记有新能源小客车，但无普通小客车的，可依条件申请普通小客车增量指标。

特别提示：

1. 海南省小客车保有量调控管理信息系统正在调整升级，预计上线时间为2022年9月26日晚，有需求的用户可在2022年9月27日提交相关申请。
2. 普通小客车指新能源小客车之外的其他小客车。

制图/张昕

海口出台统筹疫情防控和经济恢复提振实施方案

涵盖11个方面35条政策措施

本报海口9月20日讯（记者计思佳）海南日报记者9月20日从海口市发改委获悉，《海口市统筹疫情防控和经济恢复提振实施方案》（以下简称《实施方案》）已印发实施。《实施方案》涵盖11个方面、35条政策措施，聚焦封关运作、营商环境、扩权强区等重点工作，以全面加快海口复工复产和经济恢复提振。

为持续精准加强疫情防控，《实施方案》提出，要建立步行15分钟核酸采样圈，落实常态化检测和重点行业重点人群监测，为“一手打伞、一手干活”筑牢坚实屏障。

围绕蹄疾步稳推进海南自贸港建设，《实施方案》提出，要以超常规手段推进海口承接的9个封关运作项目，实现年底前全部项目开工建设；积极开展压力测试；推进制度集成创新，形成1至2条制度集成创新案例成果推广复制。

要千方百计加力助企纾困，兑现产业扶持奖励政策，受疫情影响较大的22个行业阶段性缓缴养老、工伤、失业保险费，缓缴期间免收滞纳金，缓缴期限为2022年4月至12月。实施2022年失业保险稳岗返还，大型企业按照企业及其职工2021年实际缴纳失业保险费的50%返还、中小微企业按照90%返还；扩大房屋租金减免政策范围，对租赁国有房屋的小微企业和个体工商户，被列为疫情中、高风险地区的给予减免6个月租金，其他地区的给予减免3个月租金。帮助重点企业实施常态化核酸检测，政府全额承担核酸检测费用。

《实施方案》同时提出，要全力发挥投资关键性作用。加强重点领域投资，推动基础设施推进年、产业投资提升年工作进一步提速。加快推进城市更新项目，推进新民田罗、马坡村、横沟村、邦墩片区、海云鞋厂等城市更新项目尽快开工，力争年内计划开工建设的城市更新项目在年内形成50亿元规模的投资增量。稳定房地产开发投资，确保今年2万套安居房建设，完成年度投资40亿元，加快已建成安居房配售；精准加强招商引资力度，年底前举办4场以上产业专题推介活动，力争工业项目签约总额30亿元。

持续追加4000万元消费券，在餐饮、零售、旅游、离岛免税购物、绿色家电等领域发放。挖掘离岛免税购物潜力，推动海口国际免税城国庆节前开业运营，推出离岛免税购物促消费活动。开展汽车促销活动，新一轮新能源汽车下乡活动。鼓励因地制宜设置临时性早市、夜市等生活性消费市场，鼓励早市、夜市周边商铺适当提前营业或延后闭店。

增加旅游消费供给，加快推进海瑞文化公园提升改造、海口湾海上游船观光穿梭、骑楼老街消费业态升级、火山口夜景亮化、假日海滩景区改造升级、天空之山驿站建设、海角商业街等项目建设，“十一”期间正式运营。

持续提升营商环境满意度。协助企业和个人开展信用修复工作，因疫情影响而导致的企业合同逾期、延迟交货、延期还贷等失信行为，不将其列入失信名单。

全力保障城乡安全有序运行和基本民生。确保金融、交通、贸易、水电气供应、教育、医疗等城乡基础功能正常有序运转。保重点群体就业，2022年11月底前，以登记失业人员、农民工、重点行业转岗职工、灵活就业人员等为重点，持续举办不少于30场次招聘活动，提供岗位数不少于3万个。

省交通运输厅出台多项措施助企纾困

本报讯（记者邵长春 通讯员叶晓敏）为深入贯彻落实省委、省政府“双统筹”部署要求，省交通运输厅近日出台一揽子政策，全力服务运输企业纾困解难。

该厅积极落实服务专员制度，主动上门服务听取企业诉求，采取有效措施，及时帮助企业解决诉求。制定企业问题台账，加强联动，上下协同，全程跟踪，持续推动问题解决，形成受理、服务、反馈闭环工作机制，全力帮助企业解决实际困难。

落实海南省航空货运发展财政补贴办法，及时审核拨付财政补贴资金。按照《关于机场和主基地运输航空公司防疫补贴实施细则的通知》，对美兰机场、博鳌机场、三亚机场，以及海南航空等主基地运输航空公司、国内其他运输航空公司在海南设立的分、子公司的国内客运航班直接防疫支出，按200元/架次进行补助。

省交通运输厅还积极对接中国人民银行海口中心支行，组织开展银行和物流企业减免对接会，让银行和企业之间信息对接顺畅，助力符合条件的企业获取贷款资金，解决企业复工复产资金需求难题。

同时要求各地落实《关于做好疫情防控期间延期办理道路货物运输车辆年审业务的通知》，允许相关车辆临时延长三个月办理期限，临时延期便函措施到2022年10月底截止。延期办理期间，各相关部门对海南籍未开展技术等级评定、车辆年审逾期或到期未审验的道路货物运输车辆免予处罚。同时积极引导普通货运经营者进行网上办理车辆年审业务，帮助企业渡过难关。

我省还阶段性降低通行附加费，为柴油机动车辆的客运、货运企业和个体户（含个体工商户和个体普通货运车辆车主），2022年全年降低柴油机动车辆通行附加费缴纳比例5%和延长柴油机动车辆报停时间90日，切实帮助交通运输企业，尤其是中小微企业和个体户尽快摆脱困境、恢复发展。

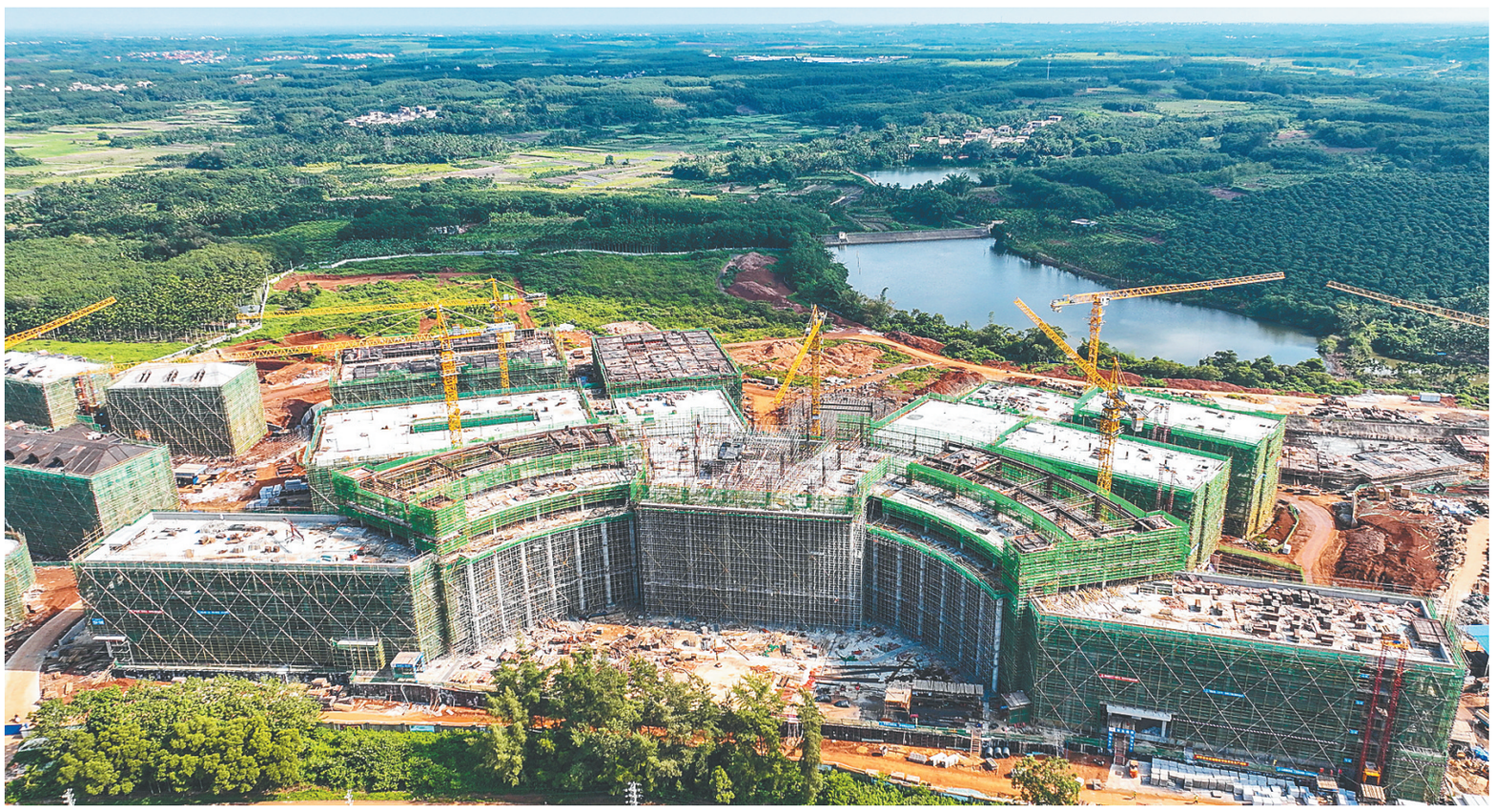

见证自贸港 全力以“复”

海口德威英雅学校主体建筑封顶

近日，海口德威英雅学校教学综合楼、幼儿园、宿舍楼等主体建筑已全部封顶。该项目预计2023年底全面竣工并投入使用。

据了解，该校位于琼山区三门坡镇，占地面积342.18亩，总建筑面积约29万平方米，项目计划总投资14亿元，规划招生人数4300人。学校建成后，将通过开展海南基础教育教师培训，助推海口公办学校和民办学校教师队伍建设，继而带动海南基础教育发展。

本报记者 张茂 摄

9月19日全省新增感染者5例，均在集中隔离人员中发现

我省已公布7151个无疫村（社区）、无疫小区

本报海口9月20日讯（记者马珂）9月20日，海南日报记者从第七十八场海南省新冠肺炎疫情防控新闻发布会上获悉，9月19日，全省新增感染者5例（均为无症状感染者），其中万宁市3例、三亚市2例，均在集中隔离人员中发现。

万宁本起疫情9月19日首次无社会面新增。截至9月19日累计报告26例感染者（含海口的1例通过密接协查发现的感染者），疫情传播链基本清晰、传播持续时间和扩散范围有限，传播风险可控。

省疫情防控工作指挥部综合组副组长、医疗救治组副组长、省卫生健康委副主任李文秀在发布会上表示，奥密克戎变异株的特点，导致一些早期的感染者不易被发现。奥密克戎聚集性疫情被发现时，往往已经在社区内隐匿传播了一段时间，给防控工作带来了困难。在疫情防控各项措施中，核酸检测是迅速发现传染源、锁定管控目标，进而采取隔离等措施切断传播途径的关键有效手段。因此，必须坚定不移地实施以核酸检测为中心扩大预防策略，才能更好更有效地应对疫情。

据悉，为持续推动“无疫村（社区）、无疫小区”创建工作，经广泛宣传发动，积极申报创建，严格审核把关，我省9月20日公布了第7批1073个“无疫村（社区）、无疫小区”名单，其中暂停认定91个“无疫村（社区）、无疫小区”，名单通过“海南疫情防控”微信公众号集中对外公布，广泛接受社会监督。截至目前，我省已公布7批共7151个无疫村（社区）、无疫小区名单，暂停认定91个“无疫村（社区）、无疫小区”，摘牌1个“无疫小区”，通过开展创建活动，充分发挥调动了人民群众抗疫积极性，持续强化村（社区）、小区等基层疫情防控能力，进一步巩固了我省疫情防控工作成果。

三亚向农户发放自主研制良种

助力冬季瓜菜种植

本报讯（记者李艳玫）近日，三亚市崖州区拱北村村民林寿儿从该市热科院工作人员的手中，领到了“南豇1号”种子。

“南豇1号”是三亚市热科院历经十年自主研制的优质长荚豇豆品种，具有适应性好、抗病性强、产量好等优点，适合在海南种植。连日来，在三亚市农业农村局的支持下，三亚市热带农业科学研究院为拱北村委会15个村民小组发放1800包优质豇豆种子“南豇1号”，可种植面积450亩，保障冬季瓜菜种植，助力农民增收。

不仅送去良种，还送去了嫁接苗。9月13日，崖州区解除全域临时静态管理后，坚持做好战“疫”不误事，农耕不误时。三亚市热科院崖州基地向北岭村农户发放首批优质茄子苗2000株，确保不耽误冬季瓜菜种植时间，促进农民增收。

“除向农户提供优质品种外，接下来，我们还会不定期到农户种植地，实地了解种植情况，指导他们如何管理，解决难题等。”三亚市热科院有关负责人说。

据介绍，今年三亚冬季瓜菜种植面积稳定在17万亩（含复种），预计总产量47万吨，出岛量约43万吨，瓜菜良种覆盖率95%以上。三亚市农业农村局相关负责人介绍，三亚已全力做好种苗备耕准备，科学组织农户尽早开展冬季瓜菜生产，力争11月初第一茬冬季瓜菜上市出岛，春节前后，第二茬冬季瓜菜上市出岛。

中国旅游集团海南区域企业全面复工复产

提前谋划旅游产品 积极开展促销活动

本报海口9月20日讯（见习记者刘晓惠）精选香化低至6折、食品百货低至5折……9月20日，cdf海口日月广场免税店推出系列折扣优惠活动吸引顾客，在严格做好店内疫情防控措施下，柜台销售专员整理刚到店的各类新款时尚奢品、腕表珠宝、进口酒水，方便游客选购。

据了解，中国旅游集团在海南拥有旅行、免税、酒店、交通、邮轮等多项重要产业。中国旅游集团海南区域总部相关负责人表示，旅游业的复苏是一个循序渐进、全面系统的工程，该公司在严格执行各项防疫措施的同时，坚持“一手打伞，一手干活”，为旅游市场的发展积势蓄能。

目前，中国旅游集团旗下的cdf海口市内免税店、cdf海口美兰机场免税店均陆续恢复营业，三亚国际免税城将于近期恢复营业。店内工作人员佩戴口罩、手套和医用防护面罩工作，定时对手部进行清洗消毒，核查进店顾客的健康码、行程码、核酸检测等信息，保障经营安全有序开展。

海口国际免税城项目也已恢复施工，中免（海口）投资发展有限公司对工人采取闭环管理，分工分班次紧盯项目工地重点区域和关键环节，严格执行各项防疫措施，为抢抓工期筑牢疫情防控堡垒。

该负责人表示，中国旅游集团海南区域企业将在落实好各项疫情防控要求的前提下，提前谋划旅游产品，积极开展免税店大促活动，推动线上、线下经营紧密结合，营造安全有品质的消费环境，持续推进海南旅游业高质量发展。

我省扶持因疫情影响停产参保企业

按每名职工300元标准发放补助

本报讯（记者易宗平）怎样“搭把手”帮助生产经营困难的企业复工复产？海南按每名参保职工300元的标准，对受新冠肺炎疫情严重影响暂时无法正常生产经营的参保企业发放一次性留工培训补助。这是日前我省出台实施的新举措。

省人社厅、省财政厅联合推出一次性留工培训补助新规，实施范围为2022年1月1日至12月31日，累计出现1个（含）以上中高风险疫情地区的市县，可对因新冠肺炎疫情严重影响暂时无法正常生产经营的参保企业发放一次性留工培训补助，支持企业组织职工以工作代替培训。省级失业保险经办机构所属参保企业的发放政策，按企业所在市县疫情情况执行。社会团体、基金会、社会服务机构、律师事务所、会计师事务所、以单位形式参保的个体工商户参照此规定实施。

据了解，我省留工培训补助同一企业，在政策执行期限内只能享受一次。符合条件的，还可以享受失业保险稳岗返还。

在发放程序上，我省全面推行“免申即享”，即各级失业保险经办机构通过大数据比对，按照参保企业2022年7月参加失业保险人数计发一次性留工培训补助，经公示后发放至参保企业对公账户。对没有对公账户的小微企业，可将补助资金直接发放至当地税务部门提供的其缴纳社会保险费的账户。

对于我省劳务派遣企业，如申领一次性留工培训补助，向失业保险经办机构提供其与实际用工单位达成的补助资金分配协议后，经办机构将补助资金发放至劳务派遣企业对公账户。