2025.5.7 星期三
主编｜侯赛 版式｜孙发强 检校｜王振文 许达吉
海南日报

1950 2025 报载风云路 75

海南日报创刊75周年特别报道

编者按

75年，在历史长河中或许只是短暂一瞬，但对于《海南日报》而言，却是一部波澜壮阔的奋斗史诗。这里的每一个老物件，都是《海南日报》成长的见证者。它或是一张饱经沧桑的铅印模板，镌刻着新闻传播的序曲；或是一本字迹斑驳的采访本，记录着记者们探寻真相的脚步；又或是一张泛黄的老照片，定格着时代脉搏的珍贵瞬间……适逢《海南日报》创刊75周年，海南周刊推出《报载风云路》特别报道，通过带着岁月印记的老物件，带读者走进海南日报75年光辉岁月，一同感受那份历久弥坚的情怀与担当。

冯白驹书写的报名（1950年）。

刘少奇书写的报名（1959年）。

邓小平书写的报名（1988年）。

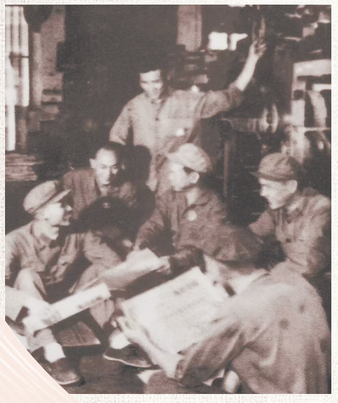

军代表与印刷厂工人在一起。

忆往昔头等大事

《海南日报》从创刊到报头更迭

■ 海南日报全媒体记者 梁君穷 李梦楠

75年前，那支从五指山星夜兼程赶赴海口的采编队伍，或许不曾预见，他们仓促搭建的编辑部，会在未来发展为“五报三网三端一刊一社”矩阵的新型主流媒体集团。

七十五载春秋，海南日报始终与海南共成长。社史馆里不同时期的报头，已是浓缩时代风云的活化石——从冯白驹的战地笔墨，到刘少奇的视察风采，直至邓小平为经济特区挥毫落笔，多次报头更迭，记录着海南从边陲海岛到改革开放前沿的发展变迁。

75年后的今天，当这份报纸已从铅与火的车间走向数字潮流，我们还在以“白纸黑字”回首它的来时路，以求鉴证初心，汲取精神力量，走好主流媒体系统性变革这又一场“急行军”。

一场耽误不得的急行军

“5月1日前赶到海口，接管原国民党的一批反动报刊并创办一份新的人民报纸。”

1950年4月底，还在五指山地区的琼崖特委机关报《新民主报》编辑部接到紧急任务。当时，人民解放军已渡过天堑琼州海峡，所谓的伯陵防线已被摧毁，海南岛上只剩少数敌人负隅顽抗。

大势已然明了。从农村到城市，是一场新的“赶考”。

为考好这场试，《新民主报》人员接到任务后不敢有片刻耽搁，披星戴月，走了两天两夜，终于按时到达海口，与提前到达的《人民报》等革命报纸的人员会合。

5月4日，经过几天的调查清点，军管会正式接管、没收《琼崖民国日报》《大光报》等报刊的物资。

在军管会接管的多家国民党报刊中，位于海口市新华南路的《大光报》离军管会最近，印刷条件较好，于是《新海南报》的社址便选在那里。

新报纸定什么名呢？时任海南军管会新闻出版文教卫生部部长、《新海南报》代理主编的李英敏曾撰文回忆，当时是沿袭了《新民主报》的办法，才叫《新海南报》。

5月5日，海南军政委员会召开海南祝捷会师干部大会。

5月6日，《新海南报》首期刊发的前一天。此时距离接管物资不过两天，《新海南报》全部采编人员也不过二三十人，其中一部分还被抽调做接管工作。似乎一切都还没有完全做好准备，但新的报纸等不得，琼岛人民期待听到全新的声音。

这天，编辑部选用了记者采写的一些重要的当地新闻，又选用新华社的一批电稿和新发布的公告，并配发了一篇社论。李英敏曾回忆道：“这天真是忙得昏天黑地，小样一直改到凌晨，清样是三四点才付印的。”

5月7日早上，6点多才回到宿舍休息的李英敏很快又被叫醒。原来，连夜印刷的5000份创刊号报纸刚被报童拿上街就被抢购一空——许多人都急于读到报纸，了解大军登陆细节和最新公告。于是，李英敏自认为很“慷慨”地拍板加印一万份，没承想加印后还是不够。

就这样，《新海南报》诞生了，一直到1958年更名为《海南日报》。《中国共产党海南历史》（第二卷）中对这份报纸这样评价：《新海南报》在巩固新生政权、促进海南地方国民经济恢复、推进各项社会事业的发展中，发挥了独特的、不可替代的作用。

报头中浓缩的时代风云

翻开报纸，首先映入眼帘的便是极具辨识度的报头题字。报纸刊载今日之新闻，报头却浓缩昨日之历史，报头题字，某种意义来说确是“头”等大事。

如1950年5月7日，《新海南报》创刊号刊载了由中共琼崖区委员会书记、琼崖纵队司令员冯白驹题写的报头。由琼崖纵队司令员题写报头，见证了一个从战争烽火向建设发展转向的过渡时期。

1958年8月1日，海南区党委决定将《新海南报》改名为《海南日报》。第二年11月，时任国家主席刘少奇来琼视察工作。于是报社找到刘少奇，请他题写报头。当时的编委吴之拿回三张刘少奇题写的报头，最后挑了一张写得最好的作为12月1日正式启用的《海南日报》新报头。

那一次到海南，刘少奇考察了部队、农村和学校，参观了万宁南林农场、兴隆华侨农场、琼海大路人民公社和文昌机械厂等处。与之相对应的时代背景是，当时海南是国防前沿，发展以农业农村为主。

文章合为时而著，在建省办经济特区以前，海南日报很长一段时间都将视野聚焦于农业和农村。

“上世纪70年代末，记者深入公社大队、生产队采访，若遇道路不通，只能骑单车或步行，甚至会搭乘拖拉机、牛车。”一位海南日报的老报人向记者回忆说，前往黎村苗寨等少数民族地区，交通极为不便，需翻山越岭。

时间来到1988年春天，海南从一个孤岛走到了时代的前沿。

海南建省办经济特区，进入新的历史进程，《海南日报》也应有新面貌。于是报社定了新的办报思路：由一张行政区一级的报纸变成一张省报，并且不是一般的省报，而是中国最大经济特区的省报；由过去以报道农村工作为主，转变为以反映大特区的政治、经济体制改革和文化建设为主。

一切新面貌，也应从“头”开始，于是《海南日报》开始计划更新报头。

1988年5月20日，现在看来有“520”的浪漫寓意，但在当时的人民看来实在是一个极其普通的日子。但这天的《海南日报》，头版新颖的报头和特殊的编排吸引了不少读者的关注。

这天，《海南日报》换上了新报头，并在头版头条的位置刊发大照片《退下来以后的邓小平》。当日刊发的社论《前进！海南人民》说：“本报作为中共海南省委的机关报，同样受到党中央的关怀，特别是得到了邓小平同志的直接关怀。”

原来，《海南日报》的报人给邓小平同志写信恳请他为《海南日报》题写报头，小平同志同意了，可当时中央办公厅秘书局在批示中特意嘱托：“请不要发消息，不要登报宣扬。”

于是，《海南日报》在启用新报头当天以特殊的版面语言向全省人民“报告”了这一喜讯。

“得到两个国家领导人题字，在全国都少有，特别是省级媒体。当时报社上下都‘沸腾’了，这是对我们的激励和鼓舞。”时隔30多年，海南日报老报人符秀英向记者说起当年的情况，心情仍十分激动。

海南建省办经济特区是邓小平同志倡导、决策、支持的，那印着小平同志所题“海南日报”红色大字的报纸，正是解码海南改革开放密码的独特扉页。

新闻博物馆·创刊号

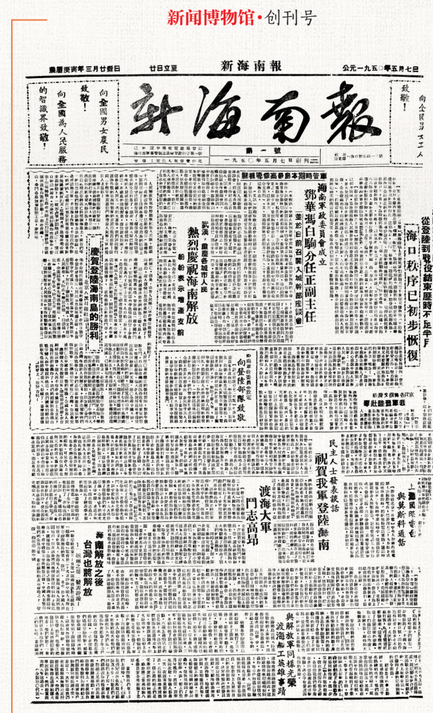

《新海南报》创刊号。

《新海南报》创刊旧址。

本版图片均为资料图

一纸丹心映琼崖

■ 海南日报全媒体记者 梁君穷

1950年5月7日，《海南日报》的前身《新海南报》诞生于海口新华南路一栋二层小楼内。

今天，我们以此为坐标，纪念《海南日报》创刊75周年，但刻在这份报纸骨子里的红色基因，却能追溯更远的路，追溯到那些平凡皮囊下涌动着不凡热血的身影。

1944年5月的一天，昌感县四荣乡（今东方市四更镇）上荣村附近传出一阵激烈枪声。激战中，一位四十来岁的青年男子中弹负伤，最终，他为掩护战友撤退被俘，壮烈牺牲。

这名男子是琼崖独立总队政治部主任黄魂，奉命回独立总队赴任，不料在上荣村与日军“扫荡”马队遭遇。

黄魂原名符权重，1903年出生于琼山县石桥乡（今海口市龙泉镇）。他自幼读书勤奋，很有胆识，在琼山中学就读时就是学生领袖之一。1926年，黄魂加入中国共产党。

黄魂武能端枪上战场，曾担任琼山县抗日游击司令部总指挥，指挥部队在反“扫荡”的作战中取得显著战功；文能提笔传思想，曾负责主持出版《特委月刊》《红旗报》《党团生活》《布尔什维克》《抗日新闻》等报刊。

黄魂曾是《抗日新闻》首任主编。1950年，《新海南报》以原《新民主报》以及北区《人民报》的办报人员为基础创办。《新民主报》是解放战争时期琼崖特委的机关报，而《新民主报》，又是由《抗日新闻》发展而来。

常说宣传战线是没有硝烟的战场，但在战争环境下，我党领导的新闻队伍前后共有十多人献出生命（在战斗中牺牲和病亡）。其中包括《抗日新闻》首任主编黄魂，编辑朱旦、周岱、詹镛、周朝博，勤务员傅玉英，以及《新民主报》印刷所的王惠民等。

无论是《新民主报》还是《抗日新闻》的记者编辑，在战争年代经历洗礼的报人，他们作为“执笔战士”，以文字为武器，在琼崖革命根据地书写着红色传奇，他们的精神、风骨，都为后来的《新海南报》乃至《海南日报》注入了不可磨灭的红色基因。

一路走来，我们见到太多类似的身影——

抗日战争期间，《抗日新闻》编辑部随琼崖特委转战全岛多地，多次在群众的掩护下坚持出报。在反“扫荡”最艰难的时期，纸张、油墨无法供应，印刷人员甚至用染衣服的青靛制作土油墨；

解放战争时期，《新民主报》编辑部及印刷所30多人，被围困于红树林，以露水止渴，抓鱼充饥，报社印刷所负责人王惠民，在和敌人的遭遇战中战斗牺牲；

社会主义革命和建设时期，记者们骑着自行车穿行于橡胶林间，用笔尖捕捉农垦战士拓荒的汗水，将“一粒胶种，一两黄金”的奋斗史诗定格在历史长卷中；

21世纪初，海南日报记者甘远志每天都奔跑活跃在一个又一个鲜活的新闻现场，用生命诠释“记者”含义，用笔深情记录伟大的时代。

……

站在《海南日报》创刊75周年的节点，回望历史，那些以笔墨为武器的战士，他们的名字，便是这家媒体的红色基因密码。

海南日报成长大事记

▶1950年5月7日，《海南日报》诞生。
——中共琼崖区委机关报《新海南报》
▶1950年5月7日，《海南日报》前身为《海南日报》，每日出对开四版。
▶1958年8月起，《新海南报》更名为《海南日报》，每日出对开四版。
▶1988年4月26日，海南省委省政府正式挂牌。《海南日报》升格为海南省委省政府正式挂牌。
▶1988年4月26日，海南省委机关报。
▶1997年，《海南日报》实现了彩版出报。
▶20世纪90年代，《海南日报》从手工排、电脑排版。
《海南日报》划版排字到激光照排、电脑排版。
▶1984年5月31日，六届全国人大二次会议通过《关于海南行政区建置的决定》，行政区人民政府（副省级行政机构）获准成立。《海南日报》成为行政区党委机关报。
▶1959年12月1日，启用时任国家主席刘少奇题写的报名。
▶1998年，海南日报社从新华南旧址迁至金盘路30号新址，搬进2.1万平方米办公大厦，启用现代化的采编设备。
▶2001年元旦，用类报纸。
南新增了第一份都市报，为海南国都市报》，为海《海外时报》刊号创办《海外时报》。
▶2001年7月1日，海南日报网络版更名为海南日报网，2004年9月1日，海南新闻网正式组建运营。2006年7月18日，海南新闻网更名为南海网。
▶2002年6月20日，国家新闻出版总署批准成立海南日报报业集团，海南日报报业集团由此走向跨越式发展之路。
▶《法制时报》于1998年1月创刊，2003年11月划归海南日报报业集团主管，2021年1月18日更名为《法治时报》。
▶2017年8月10日，《海南农垦报》成为海南日报报业集团旗下媒体矩阵的重要一极。
▶2013年3月，海南日报新浪官方微博开通上线。
▶2014年1月，海南日报新媒体部成立。
▶2014年3月，海南日报微信公众号上线。
▶2015年5月，海南日报新闻客户端App上线。
▶2019年11月，海南国际传播中心成立。
▶2021年6月，海南省融媒体中心挂牌。
▶2024年12月，海南日报全媒体编辑中心成立

制图/孙发强
整理/梁君穷